大同報

第一版

（今日出版共三大張）

發行人 衣田實 編輯人 樹龍光 印刷人 韓招衡
發行所 印刷所 新京東六馬路 大同報社
電話 編輯局 二一四七 二二〇六 營業局 二二〇九六 振替口座 新京 一七〇
報費 一份 五分 一個月 壹元 三角 外埠 壹元 五角
廣告價

日更新內閣五相會議

━樹立戰時內閣基本政策━

【東京四日電】近衛內閣陣容更新玆已完全整備强化矣、今定於日內開近衛首相、池田藏相、宇垣外相、板垣陸相、米內海相、五相會議、以徐州大會戰業已戰捷、更將對蔣政權、予以徹底的打倒、抱定目標、接新戰時體制樹立軍事、外交、經濟三位一體之諸方策、展開濶步、勇往邁進云、

照片Ⅱ（自上而下） 近衛首相、宇垣外相、池田藏相、板垣陸相、米內海相、

確立戰時財經計畫

池田藏相、將與陸相重要會見

【東京四日電】池田藏相兼商相、爲再確立戰時財經國策、以之對處對作戰之新情勢、而擴張戰果計、決擬使大藏商工兩省之機能、化爲一元化、按其先後緩急、着着實行之、對於以軍需材料爲重之物資需給之調整事、抱有積極的意圖、惟爲樹立戰時經濟計畫、極須與軍部方面取緊密之連絡、故擬於日內以適當機會、會見板垣新陸相、細談戰時體制下之財政經濟及產業現狀、開誠交換意見、但池田藏相之輸出促進方法、如棉花等輸入原料、或擬使其輸入制限稍見緩和、關此已與軍方當局、考究實行方策中、至其如再實行輸出之積極的振興策、則戰時經政國策、將益堅固矣云、

暑熱下進擊之日軍（開封線上）

日內閣新猷 臨時政府企望

【北京四日電】華北臨時政府、見日本內閣已大改造、宇垣、荒木、池田三氏入閣之後、板垣中將亦入閣而任陸相、乃知日本之强力國策必將加緊實行、故對於近衛內閣今後之動向、抱有甚大期望、更將板垣中將、討伐事變下抗日黨軍時、在第一線會奮鬬多日、今又就任陸相、其必更力振日軍軍威無疑是以對之極表歡迎也、即

一、達成戰爭目的、以打倒黨軍爲前提、今蔣政權之抗戰力、既損傷六成以上其開封、鄭州、漢口之線均難免日軍衝進、其爲會戰、彼黨軍必更慘敗無疑夫黨軍不過抵抗而收戰、敗戰而抵抗、終致覆滅耳因期近衛內閣、此際大展作戰行動、早達『戰爭最後之目的、

一、欲事變完全解決、必須展開軍事行動、早滅黨軍別無他圖、但同時更須急以政略的處置、恢復戰區狀態、

惟其具體的手段、臨時、維新兩政府、更須統合而見强化、以謀蔣政權之衰滅、日本政府、既已決定援助臨時、維新兩政府之統合及發展、故期與其作戰行動並行、而積極的支援該兩政權早日合併而完成統一、俾蔣政權、壓於重山之下再不得退、救中國國民早出水火是望云、

板垣、東條珠聯璧合

今後對華政策不勝期待

━張總理大臣之感談━

日本戰時內閣之改組强化本强力內閣復加入一員支柱、已與滿日民衆以安心之感、實於東亞和平之確立上、以此次陸相板垣中將登台、日莫大之强力支持也、接到板垣中將登台之報、我張總理大臣除打祝賀電文外、三日午後六時、復於私邸作如次之感想談、

板垣中將與此次離滿之東條參謀長、皆係軍中之傑才、談及板垣氏、余昔日即知之頗熟、當九、一八事變後、余爲北滿特別區行政長官、會於奉天與板垣中將會面談過、彼時板垣係關東軍高級參謀、後余任軍政部大臣時、板垣乃軍政部之最高顧問、故余對板垣氏知之頗熟也、板垣之爲人純正、態度穩健、處事有定見、亦爲日本青年將校崇拜之的、總之武人之板垣、其眼前之業績可見、此次之華北作戰固不必余爲詳述、至於板垣中將對此次加入日本戰時强力內閣、自然於華北華南日軍作戰上必有好影響、同時板垣乃滿洲建國之功勳 余對之自有莫大之期待焉云云、

黨國東京大使館

將於十八日了結殘喘

【上海四日電】據由漢口之確報云、國府外交當局、訂自六月十八日、關於日華外交關係、將有重要發表、其內容極爲秘密、但據傳係正式閉鎖駐日大使館、駐日中國大使館 自許世英大使撤回後、依爲國府外交機關而未閉鎖、以至今日、此次之遽出此舉、深值注目云、

中國兩新政權 駐東辦事處合併

【東京四日電】中華民國維新政府、爲謀僑居日本居留民保護與事務連絡圓滑起見、做做臨時政府駐日辦事處之前例、近將設置維新政府駐日辦事處、唯鑑於臨時、維新兩政府之合流、僅成時期問題、駐日辦事處、先行於本國政府之合流、而新設現在之廳布中華民國臨時政府駐日辦事處、近將撤臨時、維新兩政府駐日辦事處招牌、辦事處長、由現處長孫湜氏之兼任云、

〃蔣某反覆、令人不快〃

孫科被拒於布留海爾元之師

【東京四日電】當國民政府孫科二次訪問蘇聯之際、次會晤現在莫斯科之遠東軍統帥布留海爾元帥、關於蘇聯之對華援助、求與爲力、但布元帥以爲自徐州大會戰以來、蔣政權之前途、已屬絕望、因謂『共產軍問題、雖有考慮之餘地、但關於蔣介石、彼可撫躬自思自國民政府北伐成功後所表示之反覆狀態、眞有使人不愉快者、故對於蔣政權之援助雅不欲有所獻言』、而不屑爲力云、

暹邏前經濟相 由日來滿抵連

前暹邏國經濟部大臣庫拉捷拉斯氏、搭五日大連入港之黑龍丸來滿、預定大連、旅順鞍山視察後、搭八日午後十一時廿分到之列車抵奉訪問視察在奉各機關及撫順後、將搭十二日之亞細亞號特急來新京、而於十六日赴哈視察北滿經濟狀況云、

土耳其士官抵京

已將中國視察完畢之日本軍大學學生土耳其海軍少佐恩維爾、同大尉克拉斯馬爾兩氏、於指導官小田切政德海軍少佐（海軍大學敎官）指導之下、三日午後六時二十分、已抵新京、四日訪問各機關 五日乘午前七時十五分新京發列車、前往哈爾濱云

東條次官離滿

【大連四日電】現於赴任途次之新任陸軍次官東條中將已携眷屬、搭三日、午後八時十七分之列車抵連、蒙三浦州廳長官、周山要塞司令官以下官民多數之歡迎、下榻於遼東旅館、四日、由大連搭乘熱河丸離滿云、

關於空爆之黨方提案 爲國際勞工局拒絕

【日內瓦三日電】黨國政府雖會向國際勞工事務局提出關於空中轟炸之決議案、但經巴特拉局長以下勞工事務局全部表明反對、結果黨國代表二日晚乃將該議決案撤回、即因勞工事務局、以華方提案爲根據政治的動機、係在國際勞工事務局權限之外、又由政治問題之導入、徒使會議之討論糾紛之見地對於黨國代表極力勸說、謂此華方提案不惟各國政府代表與資本家代表、即美國勞工代表亦必反對、故總使提出於總會、將必爲多數所否決、結果華方代表知情勢不利、遂將該案撤回、未經列入決議委員會議程而作罷云、

蔣最後之抗戰

傾注全力於開封陣線

【北京四日電】蔣介石圖雪徐州敗戰之汚名、乃以中央軍精銳兵力全動員而鞏固防備開封、並於北東南各面、構築數條如城壁之堅陣、爲隴海線要衝中未曾有之堅固陣地、並對作戰用兵、上亦頗有重大之價值、

如開封陷落、直接可引導崩壞鄭州之線、可制以由京漢線南段、至漢口之死命、

蔣介石對此又嚴命總指揮胡宗南死守、然對此日軍以攻略徐州、歸德沖天之勢、而進擊之圖一擧屠頑强之敵、而敗開封、鄭州、依勢之所趨、直攻略漢口、敵遭日軍之打擊、敗戰之士氣不能振起、現在黨軍僅賴蔣介石之直系軍參加戰線、而維持抗勢將兵之奪走潛逃之陣形業已逼來、故胡宗南日夜重行苦慮、蔣介石憂慮已經敗戰之結果、對漢口之防備頗感困難、極秘裡準備將軍最高機關、向內地遷逃以最後之手段、於日軍集結兵力以前、於蘭封附近戰線出以攻勢、一擧殲滅之、然企圖遂受坐折、計畫亦歸水泡、覺悟開封、鄭州會戰、抑或與徐州同樣之敗戰、以盡能之所有而行抵抗、於國民之前擔有重責、長期抗戰之中、可免敗戰之汚名、設實現京漢線南段與武漢三鎭之挫折、則蔣之政治的生命乃至盡絕矣開封會戰序曲之鄭州、京漢線南段攻略戰、乃發揮蔣介石最後之抗戰力是也、此期間內之軍事行動、日華事變由最屬緊要者、故開封戰局之進展頗值重視云、（照片‖蔣介石）

日軍刻刻進迫開封

【石家莊四日電】攻落蘭封而確保黃河渡河點之陳留口之日軍〇〇部隊、繼之又着着準備次期作戰、準備全部完成後于二日午前十時決然起動與由隴海線之南側向西進擊之日友軍相呼應、而開始活動、蟠居於開封東方之敵本欲企圖奪取陳留口、然突受自南北進擊之日軍〇〇之重壓、乃續續向開封退却、日軍目下在急追中、開封之攻略現下亦呈緊張之勢、

進展中開封攻略戰（敵損害已甚鉅）

【北京四日電】四日午前十時三十分日軍司部發表 五月下旬以來日軍〇〇部隊於蘭封附近與敵之優秀軍約廿個師對戰、與敵以莫大之損害、然六月二日午前十時、對當面之敵一齊開始攻擊、在西方面同十一時許日軍第一線進出至馬庄、任庄小寺陵之線、南方面則突破蔡庄、荊潭庄、張樓、李庄之線、敵雖頑强抵抗、然終不支日軍之猛擊、三日黎明遂開始退却、日軍目下追擊中、該部隊於蘭封附近之戰果、判明敵之損害如左、

遺棄屍體五千、鹵獲又破壞之戰車、裝甲車類二十輛、鹵獲機關槍十、小槍五百、野砲五、重砲彈二百、小槍彈九萬一千一百機關車二、貨車七十一、其他多數、

占領楊晴崗

【徐州四日電】日軍〇〇部隊、於二日將杞縣附近之敵隱息之間即行攻殘而一擧到達楊晴崗地方、並以破竹之勢直迫〇〇方面云、

漢口銀行家會議 協議購銀策

【香港四日電】漢口銀行家會議、三日閉會 但於秘密裏擧行之會議重要問題爲如次三點、本日似得結論、

一、關於民當問題、綜合各方面推定、向國外輸出之銀達全國所有額約三分之二保有三分之一、達此結論政府應如何購買、

二、隨戰果之擴大、向僻地逃避時、因生產不均衡之結果、食糧與其他問題、如何解決耶、

三、關於日本軍占領地區之法幣流通禁止對策如何、該三問題中、英國側特對第一之民間死藏銀收買策非常注目云、

流言四起 黨府極力否認

【上海四日電】由一日起於漢口舉行之全國銀行家會議、致揣摩臆測之流言迭出、關於國民政府戰時財政經濟策之將來、復招有幾多之評論、國民政府當局、屢行放送謂該會議不僅徵詢地方金融之情勢、及討議地方金融機構改善辦法等復有通貨政策根本改編之討議、及發表之說、二日之端午節、各地之金融界不拘其爲假日、依然各種怯懼於謠傳、似有待不安之假日、變明朗狀態之勢二日漢口政府之代表者、對於通貨問題、關聯之諸種謠傳、再行否認云、

一、乳母 一人
一、通譯兼事務員一人 但通暢日語者
一、差役 一人 至二十歲但通日語者
右希望者親携履歷書、前到院面談
新京慈光路四〇一 慈光病院

新京 新華旅社緊要啓事
敬啓者本旅社於五月一日租與程人紀名下經營委爲管理加添肇記以識分別所有管理人租借營業應負責任經要方立有租借宿屋營業契約書議訂條件履行一切不得任意違背倘有違背契約情事准敝人有隨時辭退管理自己收回經營之權並承還保人亦有擔負完全一切責任自ム月一日以前關於旅社一切來往錢欵等項統由敝人負責清理於五月一日以後關於旅社一切錢欵營業盈虧及擔保應聲各種事項概由管理人程人紀負責處理與敝人毫無關係誠恐親友主顧未能盡知特此登報聲明
新華旅社前經理人陳景周謹啓

感謝治愈痔瘡介紹良藥
啓者敝人患有痔瘡數十年矣時犯時痊痛苦難堪初起小疙瘩時常刺癢日久破亂流濃流水生管結核百般調治未收效果後經友人介紹到文藝紡購買（敵痔靈）兩付外洗藥六付痔實散）用過七八天大見功效誠妙藥也而十餘年之痛苦但解除不勝欣喜 想與余患同等痔瘡者不知凡幾恐治療不當非但多費金錢且能使疾更加重烈敝人特此登報鳴謝並介紹良藥患此疾者立除痛苦不論久患新得均能治療
奉天市小南門裡 文藝紡發行
感謝人奉天市公署 趙鶴林 戴克達 啓

聲明作廢
敝人李森於本月廿三日晚二點由錦返興在票房不愼將錢包丟失內有住民證一紙關係極重特此聲明以免發生事故

失照聲明
啓者敝先父孫時中名置數化東門外頭道街路北街基東至截姓西至官道南北至街心東西寬四丈五尺南北長五丈民國八年四月二十三日稅契後改換基字部 照年月字號忘記距大同元年因避匪患遺失除請官署補發外特此聲明作廢
孫其祥啓

新京 大興木廠合名會社聘任常年法律顧問公告
玆聘任金子四郎大辯護士爲本會社常年法律顧問關於本會社一切權益依法負保障之責特此聲明
新京特別市東二條通七四 大興號木廠合名會社謹啓
玆受任大興號木廠合名會社常年法律顧問 所有該會社一切權益本辯護士依法負保障之責特此聲明
法學士 辯護士 金子四郎
新京出張所東四馬路康寧街二十八號

遼源縣公署佈告
關於土地申報限期之件
案查標題之件本署迭經佈告在案而各地主迄未申報者仍居多數玆爲顧念地主權益起見特再展至六月末日爲最後之申告限期合行登報仰各地主務須遵照左記指示、從速辦理切勿視爲等閒內循觀望倘再稍逾此次限期 本署定以地主辦法收歸縣管理決不寬假其各遵照勿延爲要此佈
記
一、未申報者務於此次限期持照親赴所管街村申告之
二、不親來申報者應將契照郵至本署或共親友代行申告
三、已經申報而有錯悞者亦須於限期內妥加更正

博濟病院
專門診治科目 內科 小兒科 花柳科 一般
門診 上午九點 下午四點 往診隨時
（種痘免費）（保健相談）
特備德國銀質六〇六各種病症藥針及淸血疫苗注射
戒煙 不吐不瀉新法特效十日斷決 保無痛險
地址新京東四馬路東頭九一號
醫學士岳家軍

商業登記

○滿洲石油株式會社變更一、理事片山清次康德五年壹月壹日其住所移轉於東京市目黑區大原町千百四拾壹番地

○天寶山礦業股份有限公司變更一、康德四年拾貳月參拾日商號變更如左商號天寶山礦業株式會社

○滿洲礦業開發株式會社變更康德五年壹月拾日各株已繳額變更爲國幣五拾圓

○株式會社ニツゲギヤラリ1變更康德五年壹月拾日公告之方法變更如左公告之方法於政府公報爲之

○福信金融株式會社變更一、董事渡邊英二郎康德五年壹月九日死亡、康德五年壹月拾五日左記者就任代表董事會社董事會社代表之董事吉田廣盛康德五年一月二十四日登記

○新京煤油總批發股份有限公司變更一、商號康德五年一月十五日變更如左商號新京石油卸賣株式會社一、因擬請追加事項如左株式讓渡之限制、株式之讓渡非經董事會之同意不得爲之

新京區法院

意使節團參拜忠靈塔（上）赴[illegible]（下）

意經濟使節團一行進宮 皇帝陛下賜餐

訪軍司令官邸終了之一行、於大和旅館稍憩後、於十一時四十分晉宮伺候我皇帝陛下御臨勤民樓、首賜謁高泰齋意國公使、次由禮官先導、使節團一行參內、由禮官向皇帝陛下奏陳、介紹昆第團長、該團長有所陳述、繼而捧呈國書、並介紹各團員、其後高泰齋公使及昆第團長及波愛列爾博士、谷來亞博士等、均蒙賜餐宴云云、

訪問張國務總理交驩 爲滿意經濟提携互擧祝杯

意大利經濟使節團、一行團員、於四日午前十時二十分、由我國伴員引導之下、自大和旅館、分乘汽車出發、參拜忠靈塔、十時五十分到達國務院、於總理大臣室內、會見各部大臣及總務長官、當時由昆第團長向各部大臣致簡單之詞略謂

敝使節團、負墨索里尼首相重大使命來滿、蒙貴國熱烈之歡迎、今日又能會見各部大臣、殊覺榮幸之事、從此兩國間之友好、將益趨密切云云、

待昆第團長語畢、由張國務總理致歡迎詞、略謂

貴經濟使節團、此次來滿、對於兩國間經濟之提携、益趨緊密、兩國間之親善、更有進一層之親睦」所以貴團之遠道而來、我國非常歡迎云云、

然後使節團員依次與各部大臣行握手禮後、相繼入坐、由張總理擧杯、敬祝『使節團一行健康』、最後昆第團長擧杯謂『僅祝國務總理、各部大臣健康』、而一同乾杯後、遂分乘汽車、往軍司令部云、

訪軍司令官邸

入京第一夜消磨於大和旅館之意國經濟使節團昆第團長以下一行、於四日午前十時即偕同駐滿公使同行、乘汽車由宿舍出發、首先參拜忠靈塔、對護國之英靈由昆第團長敬捧花輪行敬虔之默禱後、同十時三十分至國務院訪問、由門前出迎之星野總務長官、神吉、谷兩次長、蔡外務局長官等爲引導入國務總理室、首由張總理、孫民生、李交通、張司法之各部大臣、及扎蘭爾興安局總裁等擧以香檳之杯、行歷史的交驩、同十時四十五分辭去國務院、而至軍司令官大使官邸向植田大將述來京之會見辭後、始歸還大和旅館、

由羅馬市贈新京市 文明象徵牝狼銅像 昆第團長手交于市長

使節團一行於四日下午二時半由大和旅館出發同二時四十分抵新京市公署、即該署工務處長、武藤國建技正庶務科長以下署員全體於門前接迎、一行由槇田庶務科長引導、前往市長室、于、關屋正副兩市長即懇切接迎、導市長室、首由團長向市長贈呈牝狼銅像一座、即謂『吾茲由羅馬市、對於新京特別市、將自三十年以來意大利文明的象徵牝狼贈呈此牝狼者、是證我國承認貴國之友情、而行將設於貴市廣場、吾等亦意貴市之崇高而有傳統的文明之象徵贈品則應立證貴國民對於我意大利國民永久不離之友情、而將置於羅馬市廣場、至爲感激也』續由于特別市長向團長通知由本市亦行將有贈呈品、並致答辭謂『閣下並使節團各位、吾今爲新京市長將經昆第閣下、由羅馬市贈寄之牝狼、爲立證意大利國民對於滿洲國民之友情者、受領之下、甚爲感謝、近對設置於新京市內最適當地點請閣下返國之際、向羅馬市長、將對於吾等之衷心感謝之情、代爲轉達、更又請由我市對於羅馬市近將有一樣意義之贈品是不但吾等之幸甚、亦且至爲名譽、深爲盼禱』、及市長答辭畢後、說明國都建設情形、次登於樓上參觀市中、即團長以下全員均歡國都新京之躍進發展、潑活異常躍進之情形、頗爲感歎、並祝福新京市之發展無量、次由庶務科長引導、與于市長一併、即赴協和會館云（協和會館以後情形於明刊登載）

（攝影即牝狼銅像）

牝狼像由來

昔意大利尚未建國之時、於現在意大利之處、有阿爾埃斯神者、此神後會與阿荷路甚蒂女神結婚、並育有子女三人、但阿爾埃斯其後忽與窩斯洛神社之神巫伊利亞互相愛慕、儼如伴侶、是以此二人之間、復生有伯佈爾斯及雷穆斯二子、但神巫伊利亞之双親、因伊利亞等二人之行爲正與神之宗旨相反乃使二人分離、同時將所生之伯佈爾斯及雷穆斯二人、棄於山谷之中、以普通觀之其被捨棄之二人、自然被猛獸毒蛇所傷害、但頗爲奇異者、乃爲一匹之牝狼所救獲仍然長成爲幹練之青年、此二青年、其後或因意見之對立、互起爭端、其弟雷穆斯遂爲其兄伯佈爾斯所殺、其後伯佈爾斯會招集附近之無賴漢等、漸擴充其勢力、遂爲意大利開國之祖、而就其王位矣、

義者因受牝狼之救護、故近來意大利國、以牝狼爲去辭之光、均呈敬虔之念云云

爲避免百斯篤發生 施以預防注射

頃屆夏季、百斯篤疫亦將發生之時、至於本年前會經於通遼方面發生、除首都警察廳外各地警察當局雖事前經完畢防疫陣、愈益期萬無遺漏、自上月以來、盡心竭力、防拒百斯篤蔓延、不遺餘力、經業派員對於一般民衆施以預防注射、以免發生該疫云

鮮人獻金美擧

本年一月有訪關東軍司令部獻國防獻金千圓之鮮人、當時不言眞名、謹書無名士而去、然迄今竟判明其爲京城府城北町居住之尹洪烈氏、氏最近於間島省從事採金事業、昨年未曾將自已之礦山爲政府收買因其買收金額、高出自已之予想、遂以爲國防獻金矣、關係者聞之極爲感激云、

鮎川滿業總裁 視察北滿事業

鮎川滿業總裁爲視察子會之事業地起見、伴同淺原世良兩理事及岸本秘書、三日午前七時搭乘飛機由新京出發赴向滿洲里、順次視察

「實協」視察團 今日由哈來京

第五屆日滿實業協會總會業已如期閉幕、爲視察各地產業之狀況、特組成產業視察團、滿鮮班定於五日午後由哈抵京、六日視察市內各

郵政科長異動

鑑於郵政總局元經理科長藤井佳吉休職、而科長級之人事異動如左、於六月一日發令矣、

郵政總局電政科長　山田龜一
派爲郵政總局經理科長

郵政總局副局長　岡本忠雄
派署辦郵政總局電政科長事務

于治安相夫人 傷病兵慰問

于治安部大臣夫人及該部軍事顧問、並各科長之夫人等廿五名、於三日午後訪恩賜軍管區病院並普濟會經營之恤兵院對於活動於國防及治安確立第一線之勇士等實行慰問（右圖即于大臣夫人等慰問情形）

奉市隣委制實施

以使市民生活明朗爲目標關于前經奉天市公署行政科計畫立案中之隣保委員制制定事、最近業已準備安當、三日午前十一時、於市公署會議室、經宮村行政科長、及關係官與管下正副區長、分區長、舊附屬地福祉委員等參集協議之結果、已決俟十日、市長將委員委囑後、即時實施、隣保委員、係義務職、委囑正副區長、分區長、農業地區辦事處正副主任、及分區正充之、以大和、瀋陽、鐵西、大東、皇姑之五區、及農業地區之區爲鄰保區、設總會、區長會及區委員會爲審議機關、以積極着手調查救濟徵民階級之生活狀態云、

国營新京賽馬
春季第二次 競馬 午前十時開場
六月 四日（土） 五日（日）
新京国立賽馬場 電二三一一五〇七 二三一五七六九八

警廳對旅館等營業者 施行健康診斷 由十日起至七月十日止

夏季與傳染病、暑氣與身體抵抗力之減退、有密切之關係、故爲對健康須要留意之時期、當此季節首都警察衛生科首先實行自六月十日起至七月十日止約亘一個月間、對於市內約一萬三千餘名之旅館營業者、浴池業者、理髮業者、飲食物販賣業者、妓樓、料理營業者等之接客業者、行徹底的健康診斷、其成果如何頗爲注目也

產業部制定 統計事務規定

政府先曾公布國務院統計事務規定、一、各部大臣提出關此主管事務之統計報告於國務總理大臣、二、爲此各部方面置統計主任、於與總務廳統計處長之緊密連絡下、使掌統計之統一編成及報告諸事務產業部基於本規定以四日附制定『產業部統計事務規定』、任命資料科長爲產業部統計主任、於官房各司及所屬各機關設置統計主任以期部內統計事務之統一與其完備云、

徐德民匪被擊滅

【佳木斯電】某月某日襲擊某某縣城之二百匪團、其後因各討伐隊之異常奮勇、已被擊滅大半、其敗殘匪之一部、乃沿烏斯渾河之山地而逃、但石川部隊桑貝討伐隊五月三十一日午前十一時半會於依蘭縣牡丹江烏斯渾河之合流點東北方四碁地附近山地發現徐德民所指揮之騎馬匪約三十名、當即加以攻擊將徐德民以下十三名擊斃因此襲擊某某縣城之匪團、已澈底掃蕩、附近住民亦漸安堵云、

警察協會改組 增進地方警察官福利

充實內容

治安部警務司當局關於恩惠薄給之全滿警察官十萬之共助救恤機關開設之事項曾於考究中、然現在之警察協會因其事業內容有名實不相符之處、同協會爲充實其內容、乃以三百萬圓程度之社團法人組織而替換之、並內定爲警察官共助之中心機關、因務於今秋實現故目下對財源之捻出方法在考究中、尚右實現之曉首先以文化的施設之恩惠最少之黑河、三江、通化、間島、牡丹江五省之中心都市、一個所約以三十萬圓之工費、具備警察官子弟之教育與醫療施設並豫定建設警察會館、

東聚興軍衣莊

協和服現代新型專門做家
諸附屬品　自運材料
精工研究　承做大宗
學生制服　學生制帽
學生需品　銅鼓洋號
本廠出品　雙獅牌襪
諸價特廉　恐未週知
特登廣告
新京三四馬路中間路西
電話二一二五四七番

國都飯店

啓者本店自開幕以來頗蒙各界諸君賞顧營業益見發達實深謝忱今爲酬謝主顧起見特聘到著名廚師另調口味請駕光臨方知不謬也本店之優點
樓房高大　新鮮空氣
包辦酒席　價格克已
大小宴會　寬敞無比
招待週到　交通便利
新京豐樂路
國都飯店　主人謹啓
電話　事務室二二五二七　二階二二九七七番

新華旅社

本社自開幕以來備承各界歡迎光顧無任感激茲爲酬謝愛顧諸公雅意並發展營業起見特由新經理對於內外大加改革一切設備務求盡善盡美精益求精總期旅客滿意羣賢畢集且因優待顧客將各等房價格外減低月房由十五元起碼此次重新營業極力整頓改良確與以前大不相同決非自詡謂予不信請賞光一試即知言之不謬矣並將本社優點列下
房屋高爽　陳設華美
衛生清潔　招待殷勤
電鈴電話　無不便利
本社主人謹啓
社址　新京南廣場
電話三二八三三番

八仙酒
明廣濟伯製治手足麻木半身不遂預防腦充血不可不服半打三元六中國各地寄費三角滿洲各地寄費八角大連寄費一元五救急書函索即寄北京西單廣寧伯街廿四電西八二[illegible]宅

日用寶鑑　交際必需
上下兩厚册
存書無多終身顧問人人宜備內容豐富詩詞、文藝、尺牘、楹聯、婚喪應用俱有定價一元二角現售特價八角加郵力二角共一元外贈張恨水著美景桃源小說一册特別優待機會難逢幸勿錯過特此廣告
▲各埠大書局均有代售▼
凡外埠寄欵函購者務須用掛號信爲要
奉天市鼓樓南　關東印書館啓

包治眼病鼠瘡　不出立包字　不愈退錢
眼科　沙眼雲蒙眼釘等症應手立即奏效
鼠瘡　子母鼠瘡又名氣瘰最難理治施以手術永不再發及各種瘡症均有良方消復
另有經驗良方專治風寒腿濕半身不遂腰腿疼痛之症
白鬚汗醫徐濟東　新京宮內府前　濟生堂

新高香蕉糖
少爺小姐們的伴侶
新高香焦糖

新高駱駝
上野醫學博士指導
維他命・A・B・C・D・E 充分含有
讀書。運動。散步等
莫忘携帶與愛用
附帶彩品

新高製菓大連工場

美神丸　白帶下　婦人病

無須服藥無須手術而能完全治癒

子宮病是剝奪你幸福惡魔你要有正當方法及早治療可以秘密治好如果怕人知道誤信誇大廣告可知養病如養虎一時疏忽要貼將來無限煩惱得了白帶下子宮病的緣故慮女得不到良緣太太缺乏子嗣夫婦間因此感情不能圓滿此等實例是很多

完全治癒者層出不窮（請注意類似品）

[illegible]

全快への手引　無代進呈　ハガキ一本で

地方通訊

協和會對靑訓趣旨 向各分會闡明
第五期靑訓生舉行入所式

【奉天】協和會奉天市本部、關於奉天市靑年之訓練、以期養成優秀之國民、然一般市民對於訓練之趣旨、實屬不詳、故有爲求職業等或有以此募兵等之誤會、該會爲使市民徹底該項事務計、於六月三日在各分會事務所、召集市內各大商店經理、開懇談會、其場所如下、
▲小東分會▲一德分會、一心分會▲大南分會▲小南分會▲大西分會▲小西分會▲隆昌分會▲永安分會▲惠工分會▲北興分會▲小北分會▲大北分會、

協和會奉天市靑年訓練所第五期學生入所式、於六月三日午前六時、在大東邊門外該所內盛大舉行、當日出席者計有谷田所長、小林主事、市公署耿行政處長、以及關係方面代表、多數參加、共會序如下、
一、職員學生着席、二、來賓着席、三、開式宣言、四、國歌合唱、五、國旗敬禮、六、回鑾訓民詔書捧讀、七、協和會奉天市本部長訓詞、八、學生宣言、九、來賓祝詞、十、致詞、十一、向滿日國旗敬禮、十二、閉會宣言、十三、來賓退場、十四、散會、

市縣日系僱員 省方加以考試

【奉天】奉天省公署、爲提升所屬屬官級之官員起見、除對於滿係之僱員級舉行考試外、又於六月三日午前九時起、對省內各市縣公署之日係僱員級、計約百二十餘名、全體集合於省署大禮堂內、舉行考試云、

國勢展覽會 圓滿閉幕

【奉天】由盛京報及奉每日等係報聯合主辦之國勢展覽會得省市各機關團體並協和會等關係各方面後援之下、即於上月二十七日、在城內舊奉天市商會院內盛大舉行開幕、已誌本報、玆該展覽期間、迄於六月二日午後五時許、當即終了閉幕、計於此一週間前往參觀之市內民衆、除學校之學生外、爲數統計約達數十萬人、對於我國國務之躍進情形、莫不予以良深之印象云、

公濟平錢號 地下掘出保險柜

【奉天】城內東華門外、奉天都市金融合作社、原舊政權時代爲奉天公濟平市錢號、於六月二日留自來水公司、在該地與社裝自來水管時、由屋地下豎不料發現樓底地下室中、放置大型保險金柜一座、高約六尺許、內中有無儲金、警方當局正調査中、

協和會擴充廳舍

【蓋平】滿洲帝國協和會蓋平縣本部、事務長內野宮氏、對於協和會作、精誠不閒、以故會務進展、日新月異、邇來鑑於辦公屋宇狹小、會議室又向付闕如、特在原居三江會館地點、又多闢房屋數間、加以修理設備、分別辦公會議各室、居然大有可觀矣、現已遷入辦公云、

農業改進社 大石橋設分社

【大石橋】位居要地、交通四達、氣候適宜、土地肥沃、尤以產棉、爲滿洲國重要區域、他如蘋菓園、葡萄園、亦有多數、洵爲近來農業新興氣象、海城縣農業改進社、有鑑及此、玆在本市康平街、立分社一處、特委姜鴻儒、充分社長少年英俊、頗具農學知識、主任司治舜、幹事詹維華、（本報分社長）及宣傳員數名、擬於六月七八號開始營業、該分社趣旨、以振興農業、改良種子、指導良村、爲先決條件、並售一切農具、各種殺蟲藥水、硫安粉、牛馬猪鷄瘟散等類、將來該地農作、日漸發達、當可期待云、

警署、街公所 協力宣傳防火

【興京】本埠何城廂署長令、通告街民因菸薄同縣街公所、協力防火遊行宣傳、前由警務潘科長、茅根警務股長、何署長、劉街長、飯田副街長督飭下、作如左之宣傳、1、警團2、縣街男女各校學生、遍遊街市、3標語普撒、藉資市民對於火的危險、瞭解澈底之防除、4、水龍行列並在、居宰場北河邊、實施演習任人參觀云、

本月十二日開 運動大會

【海拉爾】興安北省海拉爾市、在我滿洲帝國建興以來、對於應興應革之事、無不積極提倡、以使國民精神向上、對於體育一事更爲注意、凡全國內每年中必舉行一次建國運動大會、今定於六月十二日、在第一國民學校運動場、主辦運動會、是日必有一番盛況也云云、

縣當局重視民艱 貸與農民穀欵

【遼陽】縣公署現逢春耕、愛民心切、深恐貧民無力種地、及饑餓之虞、特備大宗穀欵、分派委員前往各村發放、以便救濟貧民、尤恐不能澈底、發生斂端、所以再三考査、遣派委員、按村發給現已出發矣、憶貧民得此救濟、又爲我縣之民一大福音云、

兩起匪警 均無損失

【遼陽】市城內東六道街長安寺東側、住有遼中三區富戶穆崇秀者、現年四十五歲、有土地五十餘日、於上月廿五日晚八時許、忽闖入匪人二名、以布蒙臉、一持手槍一持短刀、入室將家中人五口、逼至一室、勒索錢財、當時有十四歲小孩、乘匪不備、跑出大聲呼救、匪人見事不佳、由墻逃出、後報告警察廳司法科搜査嚴緝云、

【又訊】本市東門外南順城街門牌十九號住戶、石有芳年五十六歲、二十八日午前二時、闖入匪人二名、石某正睡之際驚醒、匪即向該威脅逼索財物、匪怒用刀刺傷四處、血流如注、始大聲呼救有匪、其子在別屋聞聲跑出大呼、有胡子了、該匪即逃竄、及警察赶到、匪已無踪云、

羨慕王道樂土 匪人紛紛投誠
六匪投降舉行歸順式

【湯原】本縣自去年施行特別肅正工作以來、地面大股胡匪早已無存、所有往來竄擾者、都不過零星散匪苟延殘喘耳、然大多數亦皆畏於日滿聯合軍之討伐、自知立足不能、更有鑑於王道樂土之安居、急思皇恩旱沐、是以紛紛歸順者頗不乏人、日前又有第九軍所屬胡匪六名、携帶槍械請求投誠、由縣當局及日本憲兵隊之諒解、已准其歸順自新、特於當日午後四時許、在縣署院內舉行歸順式、當時除正副縣長、鈴木屬官、警務科長、舟橋警正、及警務科全體官佐列席外、來賓方面有小田委員長、士肥憲兵隊長、中田協和會縣事務長、張商務會長等之參加、首由警務科長致辭後、繼之關縣長、小田委員長、土肥隊長、張會長、以次訓話、要旨皆勉其改過自新、棄邪歸正之意、終由一匪代表答辭、遂合撮一影而散、

境內匪氛肅淸
悍匪七十餘名降服 被王道感化
田中工作班 又樹立奇功

【通河】於康德三年三月十六日、爲環境所迫、被偪無奈、由通河叛出之自衞團團長、張鵬氏、當在背叛之前時、僅九人耳、於今二年之久、蒐集匪徒七十餘名、其槍械武器服裝、均甚充足、到處綁搶掠奪、爲害已甚、迭經日滿軍警大剿捕、因其盤踞於深山岩谷間、此剿彼竄、從未弋獲、至通河方正等縣、商民受其蹂躪者、不知凡幾、此次由中央特派工作班、田中工作班長、及孫中央保安科長、以下十餘員名工作人員、以大無畏之精神、承政府寬仁厚德之美意、前後收撫悍匪千餘名之多、不但待遇優嘉、且均編成極有統系之特設隊、覆經孫科長、不時諄諄開導、使質去惡向善、此種優良辦法、在已降者恩感德、而未歸順者早已欽仰羨慕不已矣、咸頌稱王道大放光輝、故叛匪張一鵬、以下七十六名、同此闢生新路、均爭先恐後虔誠歸順、與工作班、孫中央保安科長、數度折衝之後、於昨十九日、午後四時全體七十六名已入縣城矣、當歸順式完了後、於今日特假城內滿洲大戲院、開催講演大會、由孫科長主催、參與者、各機關、各法團、各保甲牌長、全縣商民、首由孫科長、講演、向收撫之經過情形、及政府之寬懷大義、不究既往、施以新生路徑、使一般愚民及無知之匪賊、澈底瞭解皇恩浩蕩、務要洗心革面、作一良好國民等語、所有被收撫之人員、恭聆靜所之下、莫不激感涕零、大有懺悔不及之慨、次由鄭警務科長、佐長時間之訓話、旣以王道精神大義、五族協和眞諦、東方道德觀念、講畢、而降匪首張一鵬氏、亦有相當之講話、及陳述爲匪始末、言詞之間、痛感流涕、玆覺愧對與國民、深知以前全係悖謬惡極、所作之事死有餘辜實罪不容道、從此以後、誓願以身許國、上答中央、及工作班、併通邑地方長官之特殊恩惠、下對國民、父老兄弟同胞們、絕對以衷心激感、而稍贖前愆於萬一、方不負此次千載難逢、虎口餘生之殘軀也、在講話之間、全場聽之、均惋惜不迭、甚至泗淚滂沱、鼓掌感嘆者、但是我通河、經此次之大批收撫、所有著名悍匪、漸告絕跡、其他雖有二股梁小醜亦將難免氷消瓦解、從此地方肅淸、國民安堵、可期待矣、我不禁爲全縣人民慶幸也云云、

綏中建國運動會 盛大舉行情況

【綏中】本縣爲提倡體育精神起見、於每年舉行建國運動大會、本年原定五月念八日、因霪雨連綿、遂致延期至三十日、是日天朗氣淸惠風和暢、午前八時、劉縣長渡利副縣長及各機關職員各校學生、與一般民衆、約二千餘人、齊集車站體育場（日本小學西隣）舉行開會式舉、即照預定之田徑賽項目開始運動、直至午後六時許乃圓滿閉幕、玆錄會序如下 一、振鈴開會二、全體肅立三、升旗奏樂四、向國旗行敬禮五、日滿國歌合唱六、運動會歌合唱七、開會之詞（趙行政科長）八、縣長訓詞（劉長貴）九、舉行建國體操十運動員繞場一週十一、開始運動十二、午間休息（女生舞蹈操男生團體操）十三、繼續運動十四團體及個人優勝獎品授與、十五閉會詞（王敎育股長）、十六撮影成績如左、

團體優勝
中學部 女 1省女中（縣贈錦標） 2女實業錦標
男 1綏高（縣贈錦標） 2農民訓練
優級部 1街立 2塔山屯 3牛心屯 （同上）
國民部 1街立 2萬寶山 3牛心屯 （同上）
女小部 1街立 2前所 3鄭福屯 本分社錦標

警務科招開 署長會議

【蛟河】額穆縣警務科、於本月二十九、三十、二日間、召集管下各署長、開催警務會議、對警察素質向上、警務進展皆有指示、縣各科各股皆提議云、

各校校訓一致 忠孝二字

【西豐】縣署敎育科査各校校訓、均須自立、訓話殊不一致、亟應統制、以期堅固學子之奉行力、爰此縣署玆特遵照回鑾訓民詔書意旨、規定學校校訓、一律爲忠孝二字、並經印製完竣、於昨特令各校長、遵照備具工本費、迅速派員來署領取、並諭各生一律奉行爲要云、

縣派員下鄉 辦理土地申報

【克東】本縣前奉省令、民有土地、極應整理、是以招取臨時僱員十五名、分赴各鄉、通知民有土地、限兩月內、申報完竣、玆悉經此次之整理、而將來對於產權租稅、雙方均有裨益也云、

將開吏員講習會

【建平】縣公署、爲期街村所、所有吏員、養成中堅份子、並使澈底明瞭建國精神起見、將於本年六月間、實施街村吏員講習訓練、刻正在籌備計畫中、至於施行日期、尙未決定、容訪再誌云、

農事合作社 開幕典禮

【雙山】本縣當局遵照中央改革機構、農業開發之宗旨、取消農會、成立農事合作社、其內部之組織人選、縣長充董事長、副縣長充副董事長、其餘人員、均已委定、於六月一日舉行典禮云、

嬰孩死而復甦

【通河】玆有李成榮、年三十歲、素以務農爲業、家道小康、夫婦二人生有子女各一、現住本城東北隅、於前幾日因其小兒滿子三歲、患染痘疹、醫藥罔効、忽於前天、二十七日午前、因病劇烈、遂氣絕身亡、該李某夫婦、於痛哭之餘、將死小兒拋棄北門外空地、用穀草作捆、詎於一小時後、李某痛兒心切、復往看視到時不但兒屍不見、且連谷草亦不存在矣、彼時李某、以爲果被野犬呑噬、而谷草焉能不在、心知有异、隨返家與其妻、再研討、嗣聞人云、有汪某者、於上記時日、在彼處檢得復活小兒一名、因由此處經過、見谷草內、有一嬰孩啼哭、故抱回家中哺養、李某得信、急與汪某洽商認領云、

縣署考試雇員

【蘭西】本邑縣公署行政科、因辦公人員不敷應用、乃於目前、考試雇員、計報名者二十餘名、在縣署官房、實行考試、題除筆試外、並有口頭問答後經錄取合格者、張玉賢、王子貞、沈德榮三人云、

協和會雙陽聯議會 開會協商議案
各方議案統計廿五件

【雙陽】協和會雙陽縣本部、爲宣德達情使地方之政治向上、民間情感之融和、舉開聯合協議會第一日、於廿九日午前在協會館內舉行、各分會所提議之案件、總計爲卅五件、加以整理祇廿五件、新京交通關係一件、郵政一件、金融合作社一件、農事合作社一件、警務科四件、財務科五件、行政科十七件、敎育關係七件、整理後、經正副部長事務長、引率出席順序開會訓話後、各代表公推議長及副議長、及各宣誓諸問審議會委員長、結果推選縣本部事務長于淸文爲議長、縣城分會代表王彎爲副議長、太陽嶺分會代表崔漢銘爲委員長、本部長、將縣署縣政康德五年度、施政方針說明如下、一、行政刷新、二、產業開發、三、治安確立、四、敎育改革、五、財政整理、外有金融合作社、中島理事說明經營方針、農事合作社加納董事、說明方針、縣區法院小谷書記官說明施政方針、繼續審自體議案、計審議通過表決、長嶺子等分會十三件議案、直開至午後六時始行散會云、

市政新計畫實施大綱（一）

【哈爾濱】哈爾濱市、爲北滿重要之國際大都市、自滿洲建國後、地方之政治、一切之建設、均在猛進之中、以致外人來哈遊歷者、多以北滿之小巴黎呼之、市當局對於市政之計劃、已有妥切之五年完成計劃、得有良好意外之成績、已經市公署馮廣民市長之計劃、康德五年中行事大綱、誌之於下

一、總論 以事變爲契機原於由準戰體制、向純戰體制之移行長期抗戰下帝國策之强化、北滿防護防空上之重要性等致、發生幾多非常時制約、同時一面原於統制經濟國策、第二期產業五年計畫 中央地方畫一的行政機構大改革學制改革、財稅制之中央集權化的傾向、治外法權之全面的撤廢等、致發生國策的制約、因此兩種制約、本市諸般之制度及計畫、乃不得不加以變革、另一方面、因北滿交通網發達之結果、而有新興都市之勃興、因新興都市之勃興而哈爾濱中心主義傾向於分散、進而對此之商工振興策之工業誘致策、多年懸案之松花江船運費問題、此南滿在惡劣條件下之動力燃料問題對策等、或龐大之郊外農村對策、即自給自足主義之確立、與市街地行政之調整、並行或與鄰接各縣依存關係之濟度化等 一切實質的諸問題、遂均成爲本市產業振興上、所謀之重大命題、又置重點於整備衞生敎育土木之福利施設、意在使哈爾濱、成爲五十萬市民安住之所也、 至所謂哈爾濱百萬人都邑計畫、爲應事態之變更、同時爲緊急施設之改善起見、亦須再受檢討、又北滿鐵路接收後、舊俄僑民、日即於衰頹、應爲之亟籌對策、及觀光都市之更生策等、則又帶有國際色彩之本市之特色也、

二、計劃之概要

（機構改革）本年獻歲之初、將分科分掌規程改正、廢都市建設局而改設官房及四處（民生財務、實業、工務）一局（交通）共下附置二十科者蓋隨並產業五年計畫之進展、所由、及經制經濟國策之强化改正市制施行之法制上的理由、以謀目標之單一化 又基於甲的趣旨、而强化自治起見近將對職員之一部公布吏員制、

（2）諮議會 自客歲年底、將議決機關之自治委員會廢止爲暢達民意起見、改設諮問機關之諮議會一事、乃爲與協和會表裏一體、使諸議會、得圓滑之運用、以避獨善之弊、而期市政之十全也、

（3）區制之施行 自改正市制伊始爲補助市長起見、爰實施區制、其制擬共十區、其下置分區並牌各置名譽職員、以充實本市之下部組織、其大綱經與各關係機關協議結果、僉主警重從來之保甲制度、使略與警察管區相一致、然由行政運用上之觀點、加以若干之變更 本制度爲市政之細胞組織旨 在期市政之治民間

（4）自衞團之設置 按照改正市制旨之暫行保甲法、已不適用 而將其保甲的職能、使市長具有之、並警察力 本市與他市不同然綜考慮北滿之特殊情形、因擬根據市街村 自衞法、設置自衞團、目下正在準備之中、俾與警察相協力、擔任自衞之責、惟在平時僅常設方郊外地區、至市街地區則否、且使與防護團有關聯令系統之統一、以期遇非常事態時、

（5）防空防護之充實强化 由國防之見地、將防護團之內容充實强化、以謀各種資材之整備、同時且結成『家庭防護群』以謀防護細胞組織之强化、俾兩者相輔而行、

（5）資源調査 現根據資源調査法、亘商工農政、及其他各部門、正實行廣汎詳密之物的人的資源調査

（7）舊俄帝政藝術之保全 將瀕於衰頹之白俄僑民、吹奏交響兩樂團、保全育成以廣慰安市民 道

（8）觀光事業之擴充 觀光協會成立後、銳意與各機關、連絡之下、力謀將國際都市哈爾濱介紹於外、一時減少之觀客、最近有激增之傾向、現擬辦理吏蹟名勝之保存介紹、同時將哈爾濱大松花江之特色情形、廣爲宣傳、以作誘致觀客之張本

（9）財政

（1）本年度預算、鑑於行政機構之改革、治廢產業五年計畫、及國防上之重要性、且關於所以備將來躍進之產業設施、及增進市民福利上所必要之各種公共設施整備、依重點主義、企圖實現 至事務費則亘各般事項、極力節儉冗費、適免募債、依傳統之健全財政主義而編成者

（2）前項預算、如按數字觀之、示本市成立以來、未曾有之飛躍的膨脹、合一般特別兩會計歲入歲出共達一八、五〇七、六一圓之多、與上年度比較計增三七七萬餘圓、推原其故、要以由本年度起、將鴉片零賣所實施共營爲之主因、

（3）本市經濟、分一般特別二種、特別經濟、更分七種、其內容如左

（1）一般會計（經常臨時共計）六、〇八九、六四七圓

（2）特別會計（經常臨時共計）

都市計畫事業費	四、六〇二、一二〇圓
交通事業費	二、〇七〇、六〇四同
管煙事業費	四、〇一五、九一〇同
基本財產	五九三、六三三同
水道事業費	八二八、六八一同
工藝養成所費	一三四、五八〇同
中央批發市場費	一七一、九八六同

縣當局提倡運動 職員全體勞作
民衆對此均行模倣

【海倫】身體欲期健全、必先行鍛鍊、本縣楊縣長、與宮澤副縣長、均係愛好運動之人、自蒞任以來、除勤政好學外、每當公餘之暇、輒以鍛練身軀爲興致、邇來天暖氣淸、趁此大好光陰、更宜煥發精神、乃飭各科全體職員、在每日上班前、（早七時三十分）、舉行建國體操、下班後半小時、（下午四時）、勞働工作、縣長副縣長、督率全體官員百餘名、各負鍬鎬、在縣署附近興修道路、似此實地踐踏精神、不惟强健有益、且作民衆標榜、共勤政耐勞精神、令人感歎不已云、

各界聯合遊藝會 參加者三千餘人

【大賚】縣公署、主辦之一年一度之春季聯合遊藝會、已於月之二十七日舉行矣、事前縣署行政科、妥爲籌備、擬具實施要項、通知各機關各學校、當日風伯示威、陰雲帶雨、而參加者、極爲躍踴、精神且甚活潑、並未被風雨所阻、參加者有縣公署、協和會、國際會社、大賚警察署、靑年訓練所、商工公會、體全優級校、體全國民校、大東國民校、公園國民校、仁德國民校、福興國民校、智安國民校、智明義塾、轎房義塾、信明義塾等約三千餘人、其指揮者、責成體全校長會廣茂擔當、上午七時半齊集體全校、八時出發由體全街、小什字街、大什字街、魚菜市、大北門、老坎子碼頭沿 曹家窩鋪、大西門返縣仍回體全校而解散、在老坎子碼頭、舉行遊藝會、由日滿各官署 協力下之野外戰鬪、實彈射擊、並各學校敎員之雅樂、學生之體操、均大有可觀、如此熱鬧而有興趣集合、可謂我縣曠古之盛舉也云、

毒掃丸

威世界脅人類之 梅毒根本治療
統一諸種學說 逐確立新療法

此螺旋是梅毒病原菌

梅毒自古雖已慘害吾人人類、但病源不明、並無療法、任之蔓延而已、於是惡毒所至除拱手旁觀外決無辦法、然進步之近代醫學、已探得梅毒之正體、已往發見六〇六號（薩路巴路散）之注射療法、於治療界劃一新紀元、今則又確立沃素療法之理論、雖最後之一病菌亦能驅逐、而成淸淨之軀體

果爲惡魔之使徒乎 暗殺梅毒嬰兒

梅毒之兒、爲惡魔之使徒、因有此兒、致一家不幸家運衰微、故有在生後未幾、即遭慘殺之處、毒是因『斯比羅赫達』原蟲潛入體內而起之病、如能絕此病菌、則可憎之梅毒即歸一掃
又梅毒兒是表現其親之罪、是在母親胎內感染梅毒、故治愈其親之梅毒、則決不能生梅毒兒又雖生梅毒之兒、若施以相當之治療、則健康仍可恢復、

毒不足懼 所可懼者錯誤治療

一日染患梅毒、則皮膚必有醜狀發疹、毛髮脫落、鼻日揖陷、結局坐臥行動、失去自爲、又其害不能止於本人、必遺及子孫、如良藥有缺以適當療法、則轉不足懼、

近代梅毒療法之變遷 並注射法之不備

梅毒病原菌發見以來、治療法亦激急發達、於是六〇六（薩絡巴路散）號、注射之全盛時代來矣、此種注射、在感染之初期、雖有相當之效果、在第二期第三期、效果並不充分、又非時與水銀劑蒼鉛劑並用注射不可、若單用六〇六號注射、則再發之患者、屢屢可見、依二十年間之經驗、遂得到「六〇六號注射、不能完全治療梅毒尤其是若單獨使用一劑、則効果尤少」之結論、於是至此仍有新沃素療法矣、

雖最後一菌亦殺滅之 沃素療法之威力

在第二期、第三期、進而至於重定梅毒之病菌、分在各處節巢而棲生、並在其周圍作成硬殼注射藥將、對於在血管內浮動之病菌雖有投傷之效力、然多驅於病巢硬殼之部分而止、沃素能將硬殼化軟、進入內部、發揮殺菌之力、然後日能吸收病的產物、完全爲合理且有理想之驅毒劑

重症用毒掃丸是握得沃素療法之其髓者

吾人之血液中、有名曰血球者、持食菌作用之抗毒素、如能保持或增進此白血球之力、則些微之病菌、直能一殺而盡、淋症用毒掃丸、如前述之沃素療法、除含有必要之沃素最大限度外、並配合增、殖白血球抗毒素必要之各種貴重成分、故其殺菌力與排毒力、實是天下無比則今可謂梅毒治療上必不可缺之品、

重症用毒掃丸
適應症
初期梅毒 漫性梅毒 潛伏梅毒 洗天梅毒 冷毒 小兒胎毒
梅毒性皮膚病 同神經痛 同內藏疾患 同婁麻其斯 橫痃疳瘡 惡性風刺 動脈硬化 甲狀腺腫

價藥
重症用毒掃丸 二圓、三圓、五圓、十圓、二十圓、三十圓
普通用毒掃丸 五十錢、一圓、二圓、三圓、
小兒用毒掃丸 三十錢、五十錢、一圓、
（可購全國名藥店）

發賣元 東京市神田區花房町 株式會社 山崎帝國堂
大連市速町 奉天市加茂町
代理店 日本賣藥株式會社 哈爾濱市八站馬路

文藝

賽珍珠女士訪問記（一）

蓼汀譯

『我以後回到中國。那是完全不滿意的，我曾在各種團體里看見各種美國人物，在各次的茶會講演會見到衆多的同胞，對于前次到美國一切，印像如曇花一現的全沒有了。我很想眞眞了解些幾個同胞，那些人當然也是對我是發生興趣的。做我寫作的材料。

『在很久的以前，我並沒有得到多少教會方面的扶助，自從我的『大地』發表以後。至于我在南京『金陵大學』的講授工作也絕不是宣傳耶蘇教的，我在一個教會教英文文學，只有這個吧了。』

這位曾經是教士，也是教士的女兒教士的妻子的人士一位十足的美國摩登人物，穿着那茶香玫瑰色的緞製便服 與華麗的屋子的背景相襯着 以及它那現代化，涼爽意味之家具，白安樂椅，這證明我的話是一些也不錯的，她還有個花園子，在那兒她過着每星期的休息時間，那麼豪華的。

她的第二部長篇小說在春天已經發表了的，和其他寫中國 事物的『大地』『子們兒』成爲三部曲，它試定的書名是『分出的家』它繼續上兩部作品同一故事，有如英國名作家高爾斯華綏(1804—1933)之傑作三部曲那小說完成五十年來一直到現代 的歷史(中國農村社會)，將是銷路最廣的書。

關于牠那在計畫中的劇本，賽珍珠女士繼續說，她知道僅僅是社會戲劇吧了，『兒子們』是她的作品中她最滿意的，因爲那部作品是最能表現中國生活而且是用中國章回小說題材而寫成的。雖然『大地』在美國是她作品中最普通但是她不甚滿意的。

她的寫作時間是從每天早晨九點起，她就把自已保守在這種慣例中，談到批評文字，她不常讀，幾乎是連看也不看的 現往她的趣味集中在『英國作家之統傳方法與青年作家之對比』的研究。

賽珍珠女士最近得『普利玆』文學獎金，其他著作尚有『東風西風』『新路小革命家等論文有『東方，西方與小說』爲在上海美國婦女協會講演稿。(完)

女店員（四）

小明譯

還種日月繼續着，淺沼所說的半年也快要過去了。

突然從淺沼處來了一封信裡面把自已的態度大事辯解，要之婚議打退已經不可能，希望荻原委婉曲折地向邦子說明才好等等

荻原讀完了信非惟不想實難淺沼反而似乎由於淺沼的不誠實把自已的重荷卸下，有一種安心之感。

他當晚與高呆烈地到邦子的公寓去了。

她的房門鎖着屋裡面也沒燈光。還沒有歸來吧荻原在近處的夜市繞了一个圈子又到門口來張望。

在那裡他和邦子遇見了她紡緋剛從澡堂子回來，一隻手托着入浴用的毛巾化粧品等面頰上透着一層紅暈

『啊，對不起，沒有在家』。

邦子說着話一面牽着荻原的手請他進去。

『邦子，淺沼那裡來信了』。

坐定之後荻原立刻說了

邦子不由得一怔。

『信裡講些甚麼呢』。

『淺沼在故鄉有人提婚。也許對你沒有告訴就走了可是當初我已經知道。那個婚事大概是決定了，所以命我委曲地說給你——』

『哦』，

你的吃驚當然不是怪了不過淺沼也是沒有方法，所謂父母之命也是不得已』。

邦子默然地望着荻原的臉的動靜。

『您當初就知道這種事嗎？』

『啊，曉得倒是曉得不過把那種事告訴你似乎太可憐，所以沒有能說出口來。』

『太殘酷無情了！』

邦子突然抱住了荻原。

剛洗過澡的女人的身體發散着一種異樣的氣味給荻原的鼻覺一個强烈的刺激。他在不知如何是好的時候，邦已經在他的膝蓋上，伏下來聳動着肩頭了。

『若說是無情我也不必駁正，不過老實說淺沼臨行時說過無論如何六個月內必定回來，我相信了他的話，又誰知到如今來信把人家壞了。若說是無情恐怕淺沼才是眞正無情呢！』

『不，我並沒有說着淺沼的事。關於淺沼的事我已經知道得很清楚我所說的是你。淺沼在故鄉結婚了還好，倘若不是來信，親人來東京了的話您打算怎麼辦？一定是裝着不知道的面孔把我交給淺沼吧在您或者以爲不算甚麼可是我是不喜歡那樣那是非常卑怯的事。』

邦子半泣訴地說了下去仔細聽起來荻原的胸中好像針刺一樣的難過。

自已和邦子的親密正像進了主人不在家的庭園愛別人的花差不多。等主人回來的時候偷偷地再從後門溜出去。確乎沒有存着堂堂然不吝花費相當代價的覺悟那麼樣一想荻原覺得會經篇過淺沼的自已有些慚愧了。自已的態度和淺沼的態度之間雖然不無差度然而也不過是五十步和百步之比罷了。仰天吐的一口唾沫又落到自已的臉上來了。

『你爲甚麼把淺沼結婚的事認爲是可憐。我所希望的是你應該說可喜可賀再說甚麼了』。

『邦子，我錯了。不必』。

荻原大聲慰撫着緊緊地擁抱起邦子來。他的心裡對於邦子熾熱的愛情到現在才帶着自覺强烈地湧了上來。(完)

豪華的外衣（有關奮飛）

吳郎

三、中……

—世紀病疾的一位患者

我們知道要使民衆接近藝術，接近文化，必須把關於藝術的作品，全部的表現着社會的意識，假如我們的作者，僅止於高喊萬民應當接近文化的口調，而表現在作品裏的只是不愁吃不缺穿的小市民的活動，甚至於有時作者自已也當作了模特，雖然他是怎樣的毗着目來嫌惡說話的人，可是我們爲了萬民的立場，一體的來說，以社會意識來做藝術批判的出發點，那的確是必要而又必需的。

所以以萬民的觀察，接近文化的文學，應當是某一種的藝術作品，它能夠判到在社會構成裏所占的地位和其反映的社會意識，換言之，這種形態的藝術作品，才是我們萬民所需的，我們看看〃奮飛〃(城島文庫第一集)能夠達到這種地步嗎？那只是在荒原裏唱着動人聽的〃縮短萬民與文化距離的口號！可是在內在的批判裏只達到了那種純自歎的個人主義的渺茫，還是奮飛第一個錯誤。

看過奮飛的人，都可以在瞭解着奮飛的作者是在患着世紀病疾的一位患者！

里路爾曾經說過〃畢竟世界是苦的〃這一句話曾深深的襲入了奮飛作者的腦海，因此，奮飛大部分的東西（吉生，玻璃葉，小巷，莫里，暗，原野）都顯現着一種鬱傷時代上的意識之錯覺，只是詛咒着現實，而忘却了建設人生只是在毀滅現實，而忘却了指導人生！

這裏有個很好的例證，

一座費了千辛萬苦建築的房子，不幸在雨天漏着雨了，不但漏着，而且漏的很利害，那麼，我們對於這座漏了雨的屋子，第一步先要解決的問題，是不是先要從補救漏了雨的地方作起？關於這個，我想誰也不會否認的，然而奮飛的作者，却只在告訴我們 漏了雨的屋子應當讓他漏吧或者是在雨天趕緊折了吧！』的一個莫名其妙的解答！

假如我們知道漏雨的房子，是應當加以修理的話，便應當修理，爲甚麼不顧及到那個重大的問題，却只是鬱傷着時代的痼疾，讓讀者多流點同情的眼淚呢？還是給讀者的胸際添塊瘤病呢？

『懷疑』『鬱傷』的時代病，應該是狂飈般的過去了，然而奮飛還在不斷的告訴我們 作者到底是忽略了時代，十九世紀的痼疾還在夢囈着，還是它在意識上的第二個錯誤。

—奮飛作者意識上的商榷

病者底雨天

（孟語）

又是三天沒到學校裡去了！唉！自已這軟弱的身體啊！

媽媽和妹妹出去了，家裡只剩一個人，寂寞地呆呆地呆着。

天又開始陰起來，立刻一片一片的黑影，就會照到自已底頭上。

屋子裡是黑黑的，寂靜的，如果沒有時計底響聲眞的以爲什麼都死去了呢由小窗看着那一塊的遊雲，漸漸地聚多，漸漸地濃黑。

〃一會就會要有暴風雨吧？〃

自已問着自已。

〃媽媽 怎麼還不 歸來呢，〃

心情轉向悲傷，煩惱漸漸侵入了心中，在不覺中長出了一口氣，用手支起身體，站了起來，猛的一回頭，在鏡中瞥見自已底瘦臉，朦朧地映入眼簾。

一點一點地接近鏡子，看清了自已底瘦臉，呆視着，呆思着，忽然鏡子里的人笑了，笑得很不自然同時桌子上的台紙，被扯壞了，一張大紙變了兩團被擲在地上。

躺在床上，眼睛發乾閉不上。那一股一股的蛛絲，又誘起我底記憶。我不要記憶讓記憶死去。一轉身爬起來，順手由桌上抓起一冊書。開頭就會寫着：

〃又是春天了，春天可眞好啊：……

眞的春天了嗎？春在那里外而是陰沉的天。自已身上還穿着毛衣。日歷牌已扯到五月末了。到底妹妹還是孩子啊！眞的，春是孩子們底約！

看不下去，把妹妹底本子又拋在桌上睡也睡不着索性爬起。抬頭看了看天天仍舊是陰沉着。翻出原稿紙，想寫點什麼，可倒是寫什麼呢？想了半天，紙還是白着。氣了一咬牙把筆用力拋到桌子上，用力撕折了一打新買來的紙對！自已不寫，永久地不寫了。她是魔鬼，她使我瘦 她使 我悲痛，更使我煤惱。我要離開她。不再受她底誘害。我要走上健康的路去！爲了爸爸爲了媽媽，爲了自已，更爲了一切人。

對：健康才是人生永久的春天呢！

對：文字沒有用，文字都是騙人。自棄棄人。人生是怎麼回事？誰知道？文字當不了飯吃。她只能給一小部人做消遣吧：文字不能讓街頭的窮人不喊啊！

寔在的，文字失了她底價值。自已決定拋棄她。自已要走上健康的路。這回眞的樂了，這樂是眞的樂，是從內心里發出來的於是跳了起來。摘下牆上掛着的提琴，一面跳，一面唱，交響着這神美的琴聲啊！

乏了！又躺在床上，又看見那珠網。一層層，交織在我底頭上。跳起來，用手打破了那蓋在頭上的網。心里像痛快了許多。不知是從什麼時候外面已落上了小雨。滴打滴打的簷水打着盆，很有詩意的。是鋼琴獨奏吧！

推開門，一看見那滿天底黑雲，就立刻陰沉下來更不知是從那被風吹來喇叭聲，這動人底音樂，一聲一聲地深刺入心房。像無數的皮鞭在抽打着我底周身。又開始難過起來。想到死，眞感到人生沒味又一股情緒告訴我。那是傻子底觀念

我關上了門，回到屋里，屋裡仍舊是死寂寂的沒有春。我要春。我要春於是我鎖上了門，走上了尋春底路。什麼也沒拿。

我走的全是些小路，泥水濕了我底白鞋。我悔不該出來。可是我仍不斷地走着 雨是不斷地小滴在我的頭上，身上。什麼也不怕，我要春。

一步一步地，巷里很寂寞。連狗底影子都找不着我走過了一條又是一條那條小街都有泥水。我轉向大街。大街也是一樣。大街更討厭，汽車會往行人底身上跳水，車里人底笑聲很得勁。很自驕

又走上了我走熟的道，市立醫院底大樓矗立着

〃那里有春吧？〃

我問着天，天只是陰着不發聲。我走到他底大門我想進去，摸了摸兜，兜是空空地，只有兩個子，我失望了，我轉向方針，說了一句，〃那里沒有春〃咱底病不打緊〃

我走進了公園。雨已濕了我底全身，可是，我覺很快活，我脫下了上衣，風由毛衣底孔鏬吹入我底胸里。

我躺在一棵紫丁香旁，我想睡，我想就這樣睡去永久地睡去。可是我睡不着。我兩眼睜着。由樹鏬處，還能看見陰的天。

公園也是寂寞的，沒有人，也沒有狗。睡在紫丁香下，也沒有人管我。風一吹，我嗅到花底香我快活極了。忽然一片落花，飄到我底臉上，蓋上了我底右眼，我很高興，我在待着第二片來蓋我底左眼，更期待蓋滿了我底全身。

時間是一時一時地過，偶而落下幾片，它不向我左眼上落，我失望了。

忽然我想起了媽媽，立刻覺到身上顯涼了，於是我爬起，頭也沒回，一直地跑上歸途。雨像晴了。

三八五月末。速寫於被雨滴濕稿紙底歸途裏

短篇小說

西特麥說：『把兩種藝術目標鎔於一爐，那就是：一，單純的效果二，戲劇的效果。』伊森威說：『單純的印象、精密的格局、主要的情節、主要的人物發生的糾葛及其結局是爲短篇小說的成立因素。』卡爾格拉波：『短篇小說的目的，在於單純的效果，作者奮起某種情緒，竭力將這種情緒在他的作品中顯露出來。』短篇小說是有其特殊性的。它的成立的主要原素是在於能夠產生一個單純而富於情緒的印象，而這個印象的起源是在於偏重某種極緊張的事件或境遇而得的。這功能給予讀者的是能夠予讀者以確定的感覺而有含蓄未盡的印象。那形式是美麗的，有一點不容忽略的就是通常對短篇小說的看法每以字數而作短篇小說的標準，這看法是錯誤的。它的描寫手段該是最經濟的內容，是一部生活的事實內容的最精采之一節給藥繁瑣的岐技。至於篇幅的長短是無足輕重。僅是描寫手段的簡練，吸取故事的精純之一部，所以某種觀念被能鑒別形式而具有風格的作者合理的發揮出來，顯示生活中的一個精碎片斷而作爲讀者的一個最需要的欣賞禁忌浮文贅辭，有着一致的動作，一致的性格，一致的情緒，一致的語氣，一致的效果，事件的空間與時間都是一種簡明富有多量情感，所以說短篇小說是一種單純的敘事，這也很對。

如果取取 是一個精采的片斷，表現的手段是基於最經濟的則然後再用最經濟的描寫方法描寫那富有扼要的內容的那個精采的事物的一個片斷，我們就叫它作『短篇小說。』（慧菱）

新刊介紹

凡有新刊欲假本欄介紹者，希先賜一部，以資參考。（寄書希註明交『新刊介紹欄』）

▽穎穆縣一般狀況—穎穆縣公署日文，

▽躍進之滿洲採金事業—採金會社，

▽警友(五月號)王道講座，談滿洲國警察座談會—新京滿洲國警察協會，三角

▽懸賞界(六月號)日文予文學志望者參考之時代性與思想問題及表現之研究—東京小石川區林町櫻華社二角五。

▽滿洲百萬戶移民國策之全貌，日文新京中央通滿洲事情案內所，五角。

▽合萌(六月號)文日大連柳町三滿洲短歌會，二角。

杲晴

健胃補脾
太田胃散

價目
四十天服量 金壹圓
十七天服量 金五拾錢
十天服量 金參拾錢
六天服量 金貳拾錢
二天半服量 金拾錢

欲享不老長生之樂者須服這靈藥
這靈藥是家傳秘方的數十年來
中外馳名各界家庭没有不常備
這聖藥的這藥每飯後大人一匙
小兒半匙胃口暢快又飲食增進
又防備瘟疫仰望注重衞生諸君
豈不常備這聖藥以保全
貴府各位平安的呀

總發行 大日本東京 太田信義藥房

劝偉價廉各埠藥房均有出售

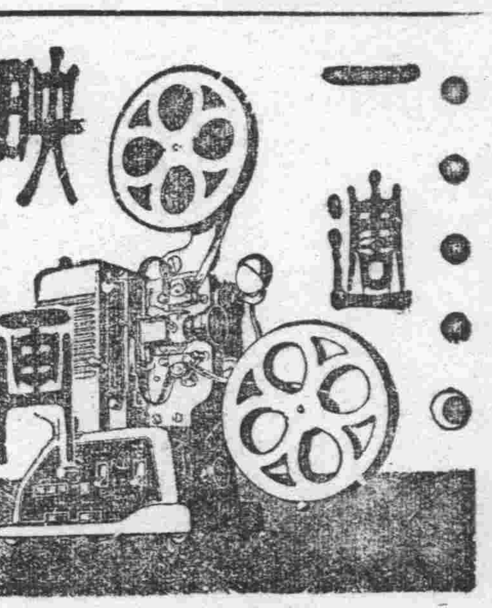

滿映瑣聞

于夢華導演辭職

滿映導演于夢華於七巧圖一片完成後，功成不居毅然身退，於廿六日，因家事關係，向河野庶務係長提出辭呈─聞于氏將返北京，在新政府任某要職云。

張天然導演跳出影壇

以大導演而入滿映，迄今未導實地導演之張天然氏，每天雖然活在愉快的空氣中時時爲製造茶餘飯後之資料占了報紙的幾多篇幅，但終感有點『那個』，故時刻在謀出路中。近有張之契友某君新膺滿洲林業公司董事長之選，邀張氏任該公司參事，月俸三百元左右，張天然氏正併擋一切，準備就道中云云。

女宿舍盜難頻出

滿映寬城子演員訓練所，女宿舍中，近月以來，大鬧賊情，盜難頻生。最初爲李鶴小姐之一連二次丟錢，最近據李鶴小姐自己發表又丟過數次。（眞是不幸？得爲歲星不利，月令不吉，犯賊星破財乎？）最大盜難，則以王爽女士之丟失二十元。一月之內，竟發生十數起金錢盜難，殊屬駭人聽聞，以堂堂女子演員宿舍竟有如此之奇聞，眞賊？僞賊？果何情賊？殊惹人注目云。

王太太就職滿映

滿映第一部出品壯志燭天之名導演王文濤氏夫人范麗娜女士，日本留學出身，曾任新京女中教師，現受滿映之邀，遂於前週起入社就職聞係担負脚本譯員及訓練所之婦人作法講師諸職云。

連絡巴斯以開通

爲便利大同大街本社與寬城子攝影場及演員訓練所之交通，以價萬圓購到新型『道濟』大汽車一台，裝飾美麗，可並美於觀光遊覽車。自五月二十日起，正式開通晨七時晚七時每間一小時發往復車一次。惟近日因各組拍外景佔用該巴斯，乃以社內三台轎車及京タク與亞細亞兩車行之傳票使用，以爲補充運轉。惟以發車時刻不確守，更乘車之方便因人而別之故，社中人嘖有煩言云

製作演出遷寬城子

爲與攝影場及演員訓練所之連絡便利起見，製作部演出係長伊東弘氏以次三十餘員，於前週起移至寬城子老車站貨物棧棟爲辦公室，開始辦公。

滿映拍製兩新片

節孝片"鞭打蘆花"已開拍 "微笑的大地"亦着手攝製

滿洲映畫協會近由坪井組之導演王文濤着手積極趕製一來鳳可嘉之『鞭打蘆花』脚本，以便繼萬里尋母之後工作，約於六月末可能完畢，演員方面決定選擇演員中之優秀者扮演，務求能與脚本中之身分相合，

（又）滿映最近又決拍製一部新影片，名曰『微笑的大地』，係日人上野眞嗣編劇原名『泥土黃金』所改題者，現在脚本業經脫稿，製作人員已予以決定，兹誌其製作與脚色人名於後，

總指揮　上野眞嗣
編劇　同上
導演　金璺
同　馬景文
攝影　池田專太郎
音樂　西公幸彥

△脚色

馬治平　郭德儀
治平之父　周凋
治平之母　才遇春
王秀英　張遇敏
秀英之父　戴劍秋
趙蕃　陳鎭中
張子良　趙成巽
孕婦　趙愛蘋

村民：宋來，董波，曲傳英，崔得厚，陳超，江學文，楊樹桐，文斐，王萬雲，村董：龔璇，曹佩箴，賈作光，孫蓉娟，王兆義，費圖潜。

以上乃第一期與第二期演員合演者，爲第二期演員初次上銀幕之處女影片云。

又聞該片預定於六月五日開始拍製以超特急之製作法約兩星期竣事云（之乎）

呂露霞到華北去 尋求未來的光明

呂露霞辭職以後，暫時歸回哈爾濱家裡休息，但她誓要在電影圈裡活躍，誓要走向她認爲的光明前途大大的吐一口憤慨之氣，因此聽說呂大姐決到華北去找白光李明合作云，（子日）

滿映製作部長 將由根岸繼任

根岸氏原爲同盟通信社員在華北多年對滿華情事頗有研究現在『日活』爲東京攝影所長爲日本映畫界有數之幹才聞近將任滿映製作部長云

尹寶元本是南方產

自從助導『明星誕生』後 有人誤認他是朝鮮人

明星誕生影片公春的時候有一部化好錢的觀客們，就追究起導演來：第一個人說聽說『導演是日本人』，第二個人說：『看報上登着尹什麼寶元的，分明是滿洲人─副導演』，第三個人說『尹寶元是朝鮮人─我知道。』『噢！』第四個人作了結論『怪得怪得那們糟，原來是老高麗導演的！』

這樣擴大開來，誤傳出去看了明星誕生而不認識尹導演的人，都相信『尹寶元是高麗人』。於是衆口鑠金，尹導演的國籍生生地給人遷移了○○原來尹導演確是南方人，現在他已經落戶滿洲不過他的北方話說出來，依然子不離母的帶些『蠻調兒』所以有人聽着好像有些朝鮮人說滿洲語 的味道，加上『尹寶元』三個字，又是朝鮮人常見的姓名。─這是被人誤認的原因。不過，尹導演自己願意承認是那國人？現在還說不定云。（之乎）

滿映新片萬里尋母中的 個鏡頭

老太婆張敏

滿映出品的影片，已經有了三部，其中的兩部，都需要了張敏，她飾了一個重要的角色。

『壯志燭天』『明星之誕生』在這兩部劇裏的張敏，都是同一型的 老太婆」，當然，這是最適於她的個性，所以她成功了。

張敏有着生就的一副慈祥的面龐，她的談話是那麼樣的柔柔弱，而能夠感動了人們的心，舉止靜得幾乎不會叫人知道她是一位二十歲的小姐，種種條件，使他飾了老太婆，使她成了功。

技藝方面，張敏的確是超躍的，自然，大方，動人，她都具有，她更會悲慘的哭慈愛的笑，所以，她能操住了數萬觀衆們的情感。

在普通的一位二十來歲的小姐，當然不高興總是飾一個老太婆，可是張敏不然，她知道那是錯誤，她瞭解眞的青春，不是在銀幕上！在銀幕上所需的是藝術的流露而不是虛榮和浪漫，於是他運用了天賦的一切，走上了偉大藝術之途，而一階一階的走向那百千萬大衆們的深深的內心，

純情夫人　日松竹最近作品　男主角上原謙女川崎弘子

萬里尋母脚本（續）

唱着唱着，少年終於哭起來了，抽嗁地說：

『親愛的老太太！我是來找我媽媽的，但是並不知道她住在那兒，這便是我見我媽媽的證據』，

一幕秋看到少年由懷中掏出的護身物，片刻呆若木雞地注視着，一會兒，便用力抱着少年哭着說：

『孩子呀！我 底苦孩子呀！我就是你天天要找的媽媽哪！』

少年穿着整齊的衣服，在新蓋的狗屋旁邊，和他底愛犬優遊着，暮秋從後邊悄悄地到在跟前，一看不料少年正在哭着呢。

『孩子！爲什 麼哭呢？難道和媽媽住在一塊，還不喜歡嗎？』

『不是，不是爲 那事，不過我一想到村裏的那個媽媽，我就……』

『唉！眞是個好孩子！』於是母親便抱起來他的兒子，緊緊地擁抱着（完）

杜撰誓爲賢妻守節 同人均不相信

杜撰的老婆王志賢自殺斃命以後，轉眼三月之久，前天正逢百日哀辰，老杜特備高香紙馬，前往祭奠痛哭失聲，極盡悲哀，並且發誓願爲賢妻守節，決不另娶，歸來復對同人發表其意見，同人均以老杜還在年青，恐終不免失節，而不相信云。

大陸長虹 開始拍製

又是一部社會愛情影片，『大陸長虹』，編導新人周曉波，現已着手拍製工作，演員乃『壯志燭天』中之王福春，鄭曉君，張敏，劉恩甲等，外有成名第一流演員季燕芬云，（者也）

●影人特寫●

華雷斯，比萊是一位很成功的鋼琴家兼作曲家。

曾塞琳，海本很喜歡游泳和網球，而且技術都很好 她的父親是一位醫師，

琴 亞瑟曾當過模特兒

秀蘭，鄧波兒三歲時就拍電影了。她學戲沒有什麼困難，她的說白是由她母親念給她聽，而由她背出來的。

嘉寶初次上銀幕時只有十七歲 是在瑞典城拍的一部喜劇裏演一個浴美人。

佛特立，馬區一九二〇年畢業於威斯康辛大學，爲足球及徑賽健將，且爲畢業班的班長。

愛麗莎，蘭第能說英法德意日國語言，非常流利。她還曾在英國法國和瑞典拍過片子，

珍妮，麥唐納第一次上舞台是在紐約的『光祿大戲院』當歌女，她原是個中學生上紐約玩去的。

喬治，亞利斯一八六八年四月十日生於倫敦。

卻利，鮑育生於法國，在那兒的中學畢業後，他就上了巴黎大學。

麥，哈羅一九一一年三月三日生於甘撒斯市，爲牙科醫生之女。

安妮，秀蘭現年十六歲，生於紐約，十四個月大時便開始演戲了。

卡珞。朗白一九〇九年十月六日生，五呎二吋高，一百十二磅重，金髮藍睛。

併蘭，却通一九二七年畢業於康乃爾大學，曾得榮譽獎。

蔓琳，黛金絲是美國南方人，一九〇二年十月十八日生，出身於百老匯的歌舞班

陶樂斯，德，里奧五呎四吋高，一百十八磅重。據 BUSBY BERKETEY 說正合美國女子的理想體格。

「好萊塢」女星們服裝

在歐美，以前女人的時裝都以巴黎爲標準，現在好萊塢的女影人已經轉移到好萊塢的日光身上來了。因爲影城的女星固然會講究穿着，而且你要曉得：時裝專家在好萊塢特別多，當然美好的新裝會層出不窮了，現在，且談談女星之服裝。

◇凱弗蘭西絲的服裝

凱弗蘭西絲是經濟裁縫要怎樣就怎樣，性情異常剛直，她喜歡赭色，她說赭色是像徵剛毅的，所以她穿的衣服，有一多半是赭色的，

她還有一種驚人的本事，就是能夠將外衣改爲內衣，禮服改爲便服，夏季的衣服顏色染深一點，秋季一樣可以穿，共它衣服小一點放大大一點縮小，也是她的拿手傑作，人家都稱她爲經濟裁縫師，她對她的女友曾這樣表示過『我一件衣服，祗要它不破不污損，我永遠要穿牠，一年四季中，我做衣服的時候很少，但卻沒有一個人能指出我所穿的衣服，是不合時的，或不規則的！』或污損的，或舊破的，

◇瑪琳黛德麗的男裝

瑪琳黛絲麗是好萊塢女星群中提倡男裝最熱心的一人，這裡不妨將這男裝運動的潮源詳細的談一談，好萊塢的女星們，很多都喜歡穿男裝，爲什麼她們要穿男裝呢？我們從多方面觀察，可以知道她們的確爲了『好奇心的衝動』和『仿效心的衝動』所以使『一窩蜂』地男裝起來了。

我們要是去研究這種風習的起源 最初實行者 卻是瑪琳德麗 人，在她扮男裝之前，還牽動了這樣小小的一段歷史，有一天下午，大約有三四點鐘的光景，嘉寶小姐大高其興地在海邊游泳完畢，忽然想起要打網球，可是打球的運動服又沒有帶到海邊來，在海邊又無處去借，她一定要打，弄得無可奈何的時候，祗好借一條男人的褲子來穿上，當她打球的時候，克萊拉寶適亦在場看見嘉寶穿着男人的褲子打球很好看，心裏稱羨不已！第二天，克萊拉寶，也學嘉寶穿着男人的褲子打了球，後來，琴．繆看見克萊拉寶穿男子褲子，她索興變通起來，把褲管的口徑特別縮小，將褲子的中縫扣子完全取消，配以短襯衣，在兩旁開口，同時將腰身特別放大，成爲一種變態的男裝，又很巧讓瑪琳黛麗看見了，她便這樣說『你這樣不男不女的像什麼樣子！眞不如痛痛快快的全部改變過來！』她說完這話不久她便實行穿起純男裝的衣服，在交際場中出入起來了。

林麗事母最孝 抱負不凡竟不得志

第一期女演員林麗，是個南朝金粉的廣東姑娘，父親是個軍官，前年死去，家裏只有她和她的母親兩個人，林小姐不但美麗聰明，而且事母最孝，沒有一般摩登女郎那種驕情，專好惹她父母生氣，她自從考入滿映當演員，甘冒滿映管理人的不滿，和同事們爲要侍奉老母，不到宿舍住宿，在微薄的待遇下，每天朝出晚歸不遠數十里往返家庭，公司之間，她爲實現影人生活，特由某機關辭退她的職務，抱負不凡的加入了滿映，她確是爲藝術而藝術努力着，可是她在過去並沒有主演一部影片，這不免要使林小姐失望的，聽說某機關的同事，也汲汲的希望林小姐在銀幕上大露頭角，儘量地發揮她的藝術天才，然而在她不得志的現在，還沒聽說她要爲什麼立角，或者這是給林小姐一個相當的修養機會，那末現在不鳴則已，將來一鳴定要驚人了，（者也）

老牌調味精粉

味の素

（味之素）

育兒之道

慈母愛兒、每飯不忘加味の素於羹肴中、因其有益於腸胃、能助小兒之消化、

◎純粹結晶體與雜牌不同

雙美人牌香粉

雙美人香粉、是現代最摩登的香粉、份子的細膩、粉質的純淨爲任何製品所不及、即配合最新發明之「好萠」＝身體各部腺之內分泌物＝若常用此項「好萠」配合的雙美人香粉、皮膚粗糙的婦女也能均淨伏貼毫無痕迹、她的香味又文雅又甜蜜有使人陶醉的魔力

雙美人牌香蜜粉

雙美人香蜜粉不但有十分的潤肌香粉之效並有雪花膏之作用、所以抗拒日光暴晒還防止寒冷侵蝕等功效、若常用此項香蜜粉者即肌膚能成全天然之美貌

捷克問題
是世界大戰以來的危機
（二）

「希特勒總統的理想」是糾合全日耳曼民族、於汎日耳曼主義下建設一個大德意志國家、所以乘着德、奧合併成功的餘勢、以奔向捷克、想着完成了他的進出東方的目標、這實在是人人眼見當然的事、但是這次問題、乃是歐洲大戰後的一九一八年十月二十八日以獨立國而誕生的捷克、翌年九月十日於汎耳塞和平條約下受聯合國承認以來的宿題、那時捷克雖然是戰勝國之一、然而於總合國的功利主義下利害並未一致、只是多數的民族交雜着、產生出來一個不自然的國家罷了、其後史提登德意志人、約佔全人口的二成二分、他們不斷的受當壓迫、在那個時候、史提登德意志人、便乘着德意志本國拿蒂斯的抬頭、在昆拉德、亨頼茵氏的指揮下、便起了祖國戰線的運動、向着政府要求自治、然而若僅是這個要求、也只不過是捷克的國內問題而已、也就會完了、但是在一九一九年九月十日所結成的塞澤耳曼條約規定是『捷克爲於其國內、保護其人口之多數、與種族、以及宗教互異之住民利益起見、主之同盟及聯合國認爲必須之規定、得設於與該諸國之條約中』

「更於同日」在同盟和聯合國所結成的條約裡、確約捷克政府對於國內的少數德意志民族、總得與以平等待遇、但是捷克政府對於這個確約、並沒有實行、把德意志語也不認爲是公的國語、又把德意志人關在公的機關的門外頭、對此以史提登德意志黨爲中心、而起了在住德意志人的自治獲得運動、於是隨着一九三三年德意志拿蒂斯政權的樹立、而逐年的進展着、直到德奧合併後的四月二十四日、黨首亨頼茵氏、便向捷克政府提出了最後的通牒、那所要求的大體如左

一、承認德意志少數民族與捷克人之平等權
二、承認德意志少數民族於法律上之地位
三、承認史提登的地域之境界劃定
四、該地域之自治
五、保護於史提登地域外居住之德國人
六、一九一八年捷克建國以來、對於史提登德意志人所受之不當辦理、須與以賠償
七、關於歸屬德意志聯邦並支持德意志國民社會主義之德意志史提登黨剛領之自由

捷克政府對於這個爆彈宣言、到底堅持既定的方針、發表獨自解決策的意旨、竟將亨頼茵氏的要求完全一蹴了、其後基於英法、兩國的共同勸告、作成了容認在塞澤耳曼授條約機構內史提登德意志人的要求的解決案、一時傳說着把這個問題將提出

「但是」

在六月的議會上、史提登德意志黨到底不堪捷克政府的優柔不斷的態度、黨首亨頼茵氏、五月十二日、突然跑到倫敦去、和英國政府當局行了諒解的工作、一方在五月初旬希特勒總統於羅馬訪問莫索里尼首相的時候、關於西班牙問題、支持意大利的立場、但依交換條件、意大利也須默認德國對於捷克的政策、據說那在雙方已各得了諒解、這樣、捷克越發感覺德意志拿蒂斯的重壓加重了、隨着便和英、法、蘇聯諸政府相接觸、而求他們來支援、於是法國對於德國這東方獨立的躍起、下便這樣一個決心、倘德國對於捷克若是施以武力干涉的話、法國也要以武力來支援捷克、而佈了一個背水的陣勢、並且又必死的求着英國來援助、但是英國政府還沒有使用到那的決意、假設英國捨了作從來的消極態度、和國法一同來進行對於捷克的武力防禦、這或許是能牽制住德國、但是以這種空氣、我們再來回想想歐洲大戰前英國的態度、這回對於將以那方來他對手的認識、若是錯誤了、也就會捲起來不可收拾的大動亂、（完）

日華兒童交驩

日華親善應先從兩國兒童作起上海市於上月廿八日集合日華小學校共四十七校舉行盛大之學藝會充分表現親善精神照片即日華兒童交驩時情形、

黨人是手忙脚亂 禁售蔣等所著書

【上海電】徐州敗戰國民政府之混亂、及厦門陷落廣東之戰慄不安與前線作戰呼應之槍後思想動向、最近陷於度極之混亂、曩者於重慶左翼之出版物大部分禁止售賣、認爲以國共合作爲唯一指導方針之中國智識階級、完全暴露迷於去就之無統制情形、而最近之混亂狀態、尤益深刻、不惟重慶、即各地方各都市、行亦盛禁止售賣、沒收左翼出版物、此如其謂國共相剋、則勿寧謂反蔣左共空氣、因日華事變全面的敗戰、各地澎湃欲起、此種禁售沒收之左翼出版物中、亦有蔣介石、陳誠之著書、

對此混亂情形、即國民黨自身、亦呆然若失毫無差策禁售沒收了地方爲重慶、鄭州、開封、瑞金、長沙、常德、衡陽、貴陽、福州、南昌及武漢三鎭各都市、其主要之出版物、係左翼共產關係『毛澤東白傳』朱德著『抗戰言論集』、宋美齡著『中國無防論』新華日報『抗戰三日間』、『羣衆週刊』等、國民政府關係、爲委員長蔣介石之『抗戰言論集』及陳誠著『持久抗戰論』白崇禧著『將軍傳』等、但一律認爲紊亂安寧秩序者、必遭沒收處分云、

中國從軍記者 徐州逃走失踪

【上海電】據外人情報、直至日軍占領徐州時、留於徐州之中國從軍記者廿九名、十六日夜、因日軍猛攻、與湯恩伯部隊乘深夜、由徐州脫出、向周家口方面逃走、途中遇日軍空軍之爆擊、部隊遂四散而逃、逃至周家口者不過十八名、行方不明之記者團中、塔斯通信記者二名(俄人)、新嘉坡華僑新聞記者三名、並中國女通譯一名云、

MTCY 今日廣播

六月五日(星期日)廣播放送節目 新京中央放送局

午前六、三〇 國歌建國體操唱片 七、四九清晨音樂（大連） 八、二〇 氣象通報 九、〇〇 聖典講義（哈爾濱）宴子與子貢 狄天運 九、三〇 廣東音樂—唱片—孔雀開屏、楊翠喜、歸時、迷離、尹自重等 一點金、浪淘沙、名家合奏 下西岐 蓬華山、省港音樂家 一〇、〇〇 趣味講話 文藝家逸話、孫敏子 一〇、二〇 歌舞曲—唱片—新女性 歌陳燕燕、黎莉莉 一一、五九 時報 午後〇、〇一 舊劇—唱片—珠簾寨(四段) 王少樓 大紅袍、甘露寺、馬連良 明末遺恨、麒麟童 〇、三〇 演藝(大連) 一、三〇 新聞 一、四〇 口琴獨奏(奉天) 一、月夜小曲 二、彈性女兒、三、十字街頭、四、夜半歌聲、五、早行樂、王古城 二、五〇 賽馬實況—由新京國立賽馬場中繼—放送員 曹國齡 五、三〇 新聞 五、四〇 兒童時間(大連) 六、〇〇 相聲—唱片—賓佑衣—常連安等 戲迷相聲—張浩然開公堂(四段)常連安 七、〇〇 新聞、氣象通報、告知事項 七、二〇 俄國語時間(哈爾濱) 七、三〇 講演 福利之關係放送與國民 滿洲電信電話株式會社 放送部普及課長 王家棟 七、五〇 演藝(大連) 七、二九 時報 九、三一 新聞、氣象通報、明日節目預告 一〇、〇〇 文明琴書 (哈爾濱) 父子三玉帶(七)張鶴鳴外四名

得競馬賞五十萬圓 立成富家翁
三井支店員之幸運

【西雅圖電】足能沸騰了世界射倖愛好家之血之恒例愛里休西布斯定期競馬一日於愛爾蘭舉行、最可驚人五萬圓（五十萬圓餘）之一等賞金被西雅圖之三井物產支店員獲得、此好運兒用黑羊之匿名爲名、其物產支店對同氏之本名可是不宜揚於外、

北京·天津通信

虐待養女 指控成訟
親父不見憐忍心出賣 養母無人道時加摧殘

【天津】有張淑珍者、年十七本市人、自幼失恃、相依於父、孤苦伶仃、不料父又不憐孤女、竟將淑珍賣與高張氏爲養女、高張氏對之亦頗不惡、相安如故、居住於日界新壽街西華里十號、惟因食指衆多、生活尚感不足高張氏爲解決生活困難計遂求友人介紹、使淑珍入日界中原公司遊藝場、充當八號女侍、每月收入、差堪供給一家之生活費、不料高張氏之女大鳳(二十八)見淑珍貌美、守身甚謹、遂生妒嫉意想天開、即在高張氏面前慫恿、强迫淑珍於下班後、即在家中、暗地賣淫、以俾意外獲利、然淑珍究因年幼對神女生涯、向不願意、而以養母收養之恩、亦難拒絕、即勉强從事、因之生意、异常不展、如是高張氏及大鳳時加虐待、淑珍不堪其苦、乃乘機逃出、向地院刑庭指控高張氏、無人道之虐待請求脫離關係、該院據狀後決於今日晨(二十七)開庭審理淑珍親自到庭、被告未到、略訊後推事即諭知俟拘傳被告到案時、再行定期開審、如高張氏者、始而收養繼而虐待、與親女狼狽爲奸人心之不古、良可慨也云、

滿洲同鄉會 遣難民回國
◇京奉鐵路收半價◇

【北京】滿洲國旅京同鄉會以同鄉難民三百餘人、流落京師、生計維艱、決定遣送該項難民回籍謀生、曾函請京奉鐵路局發給免費乘車證以救災黎、該局昨日已由車務處函覆滿洲同鄉會、對於難民乘車、允許按照半價收買云、

拍花少婦 拐走五歲丫頭 當被警方追獲

【天津】本市河北四馬路仁田西里三號、有何唐氏者、年約四十餘歲、有五歲之女乳名丫頭、於前日在外玩耍之際、不料突來一面生之少婦、向該幼女面前走來、竟將該女拐走、該女之母何唐氏、以小女出外遊玩、何以久不歸家、知有其他變故、乃急出外尋找、並向該管警察所報告 該氏尋至大街之際、見該女丫頭、與一少婦同陣而行、知係拍花者流、乃即上前追赶、竟將拍花女匪抓獲、徑追捕之警士、將拐犯解送法院、略加訊問、該女犯直供無諱、係王桑氏、年三十五歲、拐走幼女丫頭等情屬實、於昨由地院刑庭開庭審理、將於本月三十日即可宣判云

花柳預防運動 模型展覽決延期

【北京】京市衛生局、自五月廿六日起、舉辦花柳病預防運動週三天、昨日爲最後之一日、迄晚圓滿閉幕、在中央公園水榭、所設之花柳病標本模型展覽、仍繼續展覽、以期市民普遍參觀、對於是病可得深切之認識、而有所警惕、期限共爲十七天至六月十一日截止、

警財兩局釐訂 鴉片吸戶登記

【北京】本市警察財政兩局以本市鴉片吸戶登記開辦以來、吸戶遵章呈報者甚夥、但亦有存觀望者、該兩局爲澈底調查限期一律登記起見特厘訂吸戶登記辦法十九條、業經市公署核准、並佈告市民登記辦法如左、

爲佈告事、案查本市鴉片吸戶臨時登記、自二十四年度開辦以來、吸戶遵章呈報者甚夥、間有不肯出面報告或意存觀望起見、亟應澈底調查、限期一律登記、茲經本警察局本市公署鑒核、現本市公署貞字第一六三六號指令內開、呈及附件均悉、已將該辦法轉呈行政委員會核准仰即迅速遵照辦理等因茲定於六月一日開始徵收戒烟執照費、凡未經報告登記之吸戶、務於布告後七日內速即自赴本管區署登記、本局一面組織密查隊稽查、期無遺漏、倘或意存觀望延不登記者、一經查獲或被人告發、即照吸戶登記辦法、從重處罰、仍須登記、並追繳照費、除通令各區署遵照辦理、並具報外、令亟附錄原辦法、布告仰市民人等一體遵照、此佈（全文略）

水滸拾遺

(130) 張青山著

第十五回 大柳林火燒兒僧 昊天莊大鬧花堂

來來快隨我到那裡面、兒僧你好圓寂呀、陸登雲聞言氣的吼叫連聲、大駡利口的匹夫休要胡言酒家這就要送你脫生、時還並不答言、轉身就跑直奔那片森林、及至來在樹林之外、向兒僧點點頭、又灣了灣腰兒、指手往樹林裡一讓嘆味的一笑、轉身進了樹林、陸登雲見時遷、鬼鬼祟祟的還弄個鬼臉兒、然後進林中去了、心中一想看他這個態度、恐怕此處有什麽埋伏遲疑了好久忽而明白、這又是將才那一套謊言傳、憑我的平生工夫、就是埋伏又有何慎呢、掏下腰去往裡面觀看、林中並無一人、兒僧並不敢大意、用鐵棍獲住門面、這才進在林中四下觀望不見時遷、正要穿林而出、忽聽得腦後金刀劈風的聲音、急忙的縮頸伏身、就覺着冷嗖嗖的過去了、兒僧番身横棍看時、原來是後面有人暗算、砍了一實劍、幸而閃躲的得法不然的話焉有命在、看拿實劍的人、乃是薊州二仙山風火蓬萊觀主、號爲活神仙的羅眞人、兒僧不由得納悶、口念阿彌陀佛、羅道友一相久違、今日見面一語不發、冷不防暗劍相傷是何緣故、再者說仙長乃道高德重之士、又係慈悲善念者、怎麽做出這小人的行爲呢、請仙長說個情由、若是陸某有開罪之處、可以當面說明必然領罪、也用不着下此番手啊、兒僧說完了這片言詞、呼呼的冷笑不止、他心中想看羅道爺可有何等言詞對他來說呢。那裡曉得人家並不答言、掄開掌中劍、閃電相似的往裡進招不由得惡兒僧不來還手、只得把掌中的棍運用如飛、與羅道爺殺在一起、暗中的交代、這號爲活神仙的羅眞人、他可又因爲什麽大動嗔痴、狠命的與兒僧兒殺惡鬪起來呢、只因鼓上蚤時遷、被陸登雲追了個、慌不擇路、而且是力盡筋疲、危急到百萬分、頭一個樹林子、用詐語將兒僧穩住了一時、實指望就算脫了險啦、沒想到兒僧還是不捨、眼睜睜就叫人家追上啦、幸喜遇見這片森林、不得已再用詭智、作了許多的鬼臉兒、轉身進了林子、打算着穿林而走、及至來至裡面、一晃兒、瞧見有人上樹似的、不動聲色來在樹下、偷眼往樹上觀看、上樹的人、乃是薊州二仙山風火蓬萊觀觀主羅眞人、時遷一見不由得心中如憫、暗想道這個羅道爺太不對啦他徒弟公孫勝我們是一死之交、我也算他徒弟一份子、眼看着被敵人要追去了性命、你爲拿長者、見死不救、太有點兒說不下去啦、躲在樹上、高高兒的站着瞧熱鬧、看我還怎麽死、你這麽辦我要不拿你當法實使、去抵抗兒僧、

總代理店 中西大藥房
新京市商埠大馬路三馬路西
電話（二）一七一八番

吉林專刊
閻傳紱
第四〇五號
吉林支社
吉林市北大街一七一二號
電話三二一八番

麵粉標準價格
六月五、六四・七月五、五四
如再高抬依法懲罰

自本年一月以來、米麵布棉等生活必需物品、漸趨昂騰、尤其於四五兩月間、因國際交易及其他緣故、並以有不逞商賈、藉口非常時局、謀圖價格提高、而期博得厚利、以致諸般物價、連續高漲、致使人民生計、極感恐怖、對於社會民食上、竟惹起重大問題矣、吉林省公署、現奉中央經濟部命令、依照該部所示之每袋麵最高公價（以北滿三號品及南滿一等品爲準）六月份五元六角四分、七月份五元五角四分作標準、並爲謀核定管下之麵價起見、特於月之三日午後一時、假該署開催籌備會、在該署會議室、招集省商工公會役員、及麵粉業者、齊臨之下、結成吉林省麵粉價格委員會、準據上述公定價格、將當地售賣之價決定之、將來必不再行升騰、關於民食之一部份問題、由此尙可維持小康云、關於此事據省方當局者談稱、省方今者旣以上述之緊急辦法、固不外期望商賈之自動的調節、因該法之實施、或有一部份麵業者中、受到影響亦未可知、然對於省民全體之食用上、及符合於非常時局上着想、故始出此萬不得已之對策也、將來如有不遵依委員會所定之價格、而仍恣意昂售者、立即予以處懲、以平公憤云、

於體協會結成之當日
舉行市民體操祭
五千餘人大顯身手

本市體育協會體操部、定於月之五日午前九時、繼該協會結成式完畢後、在吉林神社廣場、將各中小學生、與各官署、鐵道局、以及一般市民等、共約五千名、招集之下、開催第一次市民體操祭、當時使用留聲機擴音器、由高師茂木、吉鐵秋田擔任總指揮、若斯盛舉、實開全國之先河、對於國民體育上、必有相當之貢獻、並聞將來於春秋二季、繼續舉行、茲將該祭演技序程錄左

一、建國體操第一操—國民學校及普通學校學生、
二、新制體操第一操—日本小學校、
三、建國體操第一操女子國民高等學校及日本高女生
四、建國體操第二操—男子國民高等學校、
五、日本建國體操全操—高等師道、
六、建國體操第一操—省市公署及一般市民、
七、社會體操全操—吉林鐵道局、

材木同業組合
舉開春季總會

本省爲我國著名之森林區域、所產之木材、極稱豐富、每年均有大量之出品、吉林材木同業組合、爲討論今後應進行之事務、以期材木事業愈趨發展計、故特於上月三十一日午後二時、召集各關係人員、出席之下、開催春季總會、茲將其當時所討究之各項要務錄下

一、事務報告
二、外森場問題
三、會社設立問題

永吉農業倉庫
現已決定設置

伴隨農事合作社之擴充及發展、吉林省公署、對於農業倉庫之設置、比來正着着計劃中、茲者爲使該倉庫次第實現計、故第一步先由永吉縣起始設立、現已將佔用地買收完竣、其地址爲吉林市外岔路口九十九號、面積共計四八五〇五方米、至於建設工費、預定爲三千八百八十六元四角四分、最近期內、即可施工云、

足証水都大見進展
本年四五兩月來吉觀光者
較之往歲倍增

吉垣山明水秀、風景絕佳、爲我國唯一之觀光都市、素爲各地人士所欽仰、故每年前來遊覽者、異常衆多、尤其比年以還、建設繁興、市容一新、以是視察之團體、愈見激增、溯諸康德四年度之四五兩月間、計有十七團體、人數爲九五五名、康德五年度同期、爲二十一團體、九八一人、及至本年度同期則爲二十七團體、一八九三人、較之前二年、幾增一倍有餘、以斯可知水都益形進展之一般矣、茲將年來於四五兩月中、蒞吉視察之團體人數詳况錄下

△康德三年度
四　月—團體數—二、人員數—一五〇
五　月—團體數—一五、人員數—八〇五
△康德四年度
四　月—團體數—三、人員數—一三五
五　月—團體數—一八、人員數—八四六
△康德五年度
四　月—團體數—四、人員數—二三五、
五　月—團體數—二三、人員數—一五五八

捕蠅運動

吉林市衛生當局、爲謀澈底滅絕蠅匪、俾資確保公衆衛生起見、故通飭市民、務須實行共同捕蠅運動、以資清潔、而免病魔作祟云、

吸買鴉片必須登錄
本市現已實行

鴉片爲害、至深且鉅、人所共悉、我國當局年來着着施行斷禁方策者、良有以也、本年自鴉片收歸官營以還、對於斷禁趣旨、尤爲厲行、現更爲進一步實行斷禁之方策起見、除定於七月一日停止發給吸食證外、現並規定無論癮者吸食或購買鴉片時、必須將其持有之烟證號數、記錄於台賬、更不准超過定量、目下本市各管烟所、均已實行此種制度、想今後當可達到滅絕毒氛之旨云、

施行畜犬注射
並撲殺野犬

時屆炎夏、適爲傳染病猖獗之期、吉林市公署警察廳兩當局、爲澈底防止狂犬病發生計、故定於月之六日起迄十一日止、亙六日間、施行畜犬注射、同時並撲殺野犬、再於此次注射完了後、凡發現市內各處無牌之畜犬、隨時予以撲殺之、俾免野犬橫行、並資滅絕狂犬病疫、而保人畜安全云、

確保交通安全
警廳飭屬檢查各種車體

吉垣年來之發展、無日不在躍進中、故目下已具有現代都市之象徵矣、因之市面日見暢興、交通方面、亦愈形繁雜、故警廳當局、邇來對於市內之交通、異常注意、茲者爲謀勵行交通道德、俾免發生不祥事故起見、於是又特令飭管下各派出所、對於日夜行駛街頭之各種車體、務須隨時施以檢查、倘發現車體不完整者、即行予以取締、以資確保安全云、

吉鐵向職員
灌輸責任觀念

吉林鐵道局、鑑於鐵道爲交通之樞紐、對於國內外及各界人士、均時有接觸、如無完美之從事人員、實與業務有莫大之障碍、但欲養成優秀之局員、非施以相當之教育、及灌輸其責任觀念、不足爲功、因之該局刻除令飭局內或各驛之職員、每日均須學習一小時之日語外、對於常時、兼亦講習、並使局員入講習所、及鐵道學院實地受敎、俾資深造、此外更爲使各從業員、對於所負責任、時刻不忘計、故規定於每朝上班、無論局內或管下各驛、均須推出一人領導、將宣誓之詞、誦讀一次、然後再行工作、以資各員咸能養成責任心云、

福昭創業紀
儒丐著　廖經世畫　【302】

第廿八回　戰鉅鹿象昇捐軀　遣明書太宗議欵

見共城爲巨木所造。城上密排樹枝。索倫兵登城固守。如自下攻。矢不能傷。且箭着木上。索倫兵反取以還射。索海等大將見狀。忙止衆勿攻。遂與衆將議曰。敵以巨木造城。又以樹枝爲蔽。方以爲得計。殊不知若用火攻。其城可以立燬。衆皆稱善。當下分派兵將。以棄克舒領之。用火箭以及柴草引火之物。由上風頭推至城下。此時火箭已有數支着於城頭木枝之上。還未及大燃。索倫兵已然大數逃去。遂克共城。救滅餘火。只將南門燃去。衆見索倫兵光畏火攻。便常用此法。連克數屯。進至烏庫爾城。索倫兵也不能守。見火即行竄去。一直到了鐸陳地方。此處距博木博果爾老巢已自不遠。他見各地城屯連被大淸兵攻下。不覺暴怒如狂。當下發出嚴厲命令說。如果把鐸陳城再行失守。兵將一律嚴懲。把守鐸陳城的索倫人。忽見博木博果爾發出這樣嚴命。不敢照先前那樣疏忽。一面向博木博果爾請求援兵。一面商量拒敵之策。他們說。以前數座木城。所以容易失陷。皆因大家只在城上防禦。所以敵人一行縱火。全城之人。無不驚慌逃散。爲今之計。我們應爲分兵一半守城。一半在城外抵禦。待等援兵到來。裡外夾擊。敵可大敗。衆皆稱是。

當即照計而行。却說棄克舒等。攻克雅克薩。又進兵至烏庫爾。命薩木什喀。伊遜穆成額。等將領一圍共城。由早朝攻了一日。索倫兵有七屯之衆。大半傷亡。到了日暮以後。狂風忽起。他們怕縱火焚城。不敢再抵抗。乘昏暮潰逃。遂克共城。本想連夜進攻鐸陳。忽有偵騎來報說。鐸陳城外。敵人設有伏兵。據歸附土人說。博木果爾。以連失城壁。甚形暴怒。現在已然把黑龍江沿岸各屯之兵。召集一處。又有大小兩烏拉之兵。助之爲虐。約有衆六千人。由博木果爾自行統帥。來救鐸陳。我兵若不探聽虛實。恐遭其害。索海等主將見報。遂止攻鐸陳。並與衆將協議曰。博木博果爾。見我軍連勝。是以集各屯之衆。親自來救鐸陳。意欲乘我軍攻城時。從後夾擊。我若故作還軍。以誘其來追。然後出奇兵擊之。可獲全勝。當下令傳令各營。授以密計。全部向後方退却。索海自領伏兵。藏於密林之中。此處一百。彼處數十。使彼此皆有聯絡。大軍則故作急遽退歸之狀。以薩木什喀保護輜重徐行殿後。單說博木博果爾。自率六千餘衆。來援鐸陳。設伏城之左近。專等淸兵攻城時。突出擊之。只是等了一夜。不見動靜。天已大亮。忽有土人來報說。大淸兵不知爲了何事。拔營退去了。博木見說不信。自己又派出幾名心腹去偵察。果然當眞退去了。連輜重都運去了。不是國內出了什麼事故。奉命撤還了。博木博果爾說。不是有了意外。定是畏我人多。退到安全地方去了。但是他們殺傷許多部民。燒毀數座木城。此恨難消。宜乘其退軍之際。從後追殺。不但可獲全勝。其軍裝輜重。必爲我所有矣。說罷傳令馬步一齊追殺。博木博果爾。一馬當先。就如風馳電掣一般。疾追了外。堪堪已看見薩木什喀的大隊。輜重車輛以及獸馬等項。兀自毫無防備似的徐行着。博木一見大喜。

◎商業登記

●合名會社設立一、商號老物華金店合名會社一、本店新京特別市大馬路九拾貳號一、目的貴金屬品及寶石類加工買賣右記之一切附帶事業一、設立年月日康德五年壹月貳拾七日一、代表社員之姓名許獻章一、社員之姓名住所出資之目的格價及履行之部份國幣貳千五百圓、全部履行許獻章新京特別市大馬路門牌九拾貳號國幣貳千五百圓全部履行許京山同所

新京區法院

痔瘡便血適宜藥

化痔靈

俗云十男九痔女子亦兼有染者總不外乎濕毒下注或大傷熱盛外感風寒過冷或過食五辛及厚味之物而發積久不治爲患非淺化痔靈藥乃係內外痔痛痔痔核痔瘡便血脫肛常習便秘腫痛刺癢硬塊生管肛門裂創諸症的唯一靈藥各埠藥房皆出售貴處如無從購買時請逕向奉天城內軍署街李都生寄當函購大盒一元五角小盒五角不加郵費振替辦法可郵票代價四分以下者爲宜說明書付郵票四分函索即寄

敬送
遺精早洩　腎虧腦弱
健忘不孕　古宮秘方
井增靈藥醫圖　▲治瘋痛驗方骨▼　不取分文
照方配服（大同五月）能使精翳强固思想敏活容顏美潤神效驚人愈千萬莫不稱奇有諸函證明各界欲索此方剪報請向上海法租界白爾部路太和里五三號中國腎腦病院函索即寄

大同報社廣告部　電話三二〇九六

蝶露密美容大講習會

一年一度最大良機！
如失講習機會者即一生之不幸也！

特招聘世界最大美國紐育「維爾費列特」美容大學卒業之於全美美容競技大會出場堂堂入賞、爲世界美容家所驚嘆之山本鈴子女士之經營蝶露蜜美容科學研究所所出左記講師於下記之各百貨店開催美容大講習會請勸貴友一來爲盼

蝶原家奈子女士　三國俊子女士　陳愛月女士

請有以下缺點者務來一會
△肌膚粗糙無法化粧者△有脂肪怪性多生粉刺之人△化粧立即崩潰之人△生雀斑之人△色黑之人△皺紋的人
對來場與會的每位女士、詳細而親切的指導美顏化粧法、共他美國紐育最新社交美容法、科學美容法嶄新洋髮型等方法、

（會費不要）
（有女通譯詳細說明）

演習日程
六月三日　新京二馬路　老天合百貨店　午後壹時起　午後六時止
六月四日　新京大馬路　振興合百貨店　午後壹時起　午後六時止
六月六日　吉林河南街　和興隆百貨店　午後壹時起　午後六時止
六月七日　吉林大馬路　裕順洋行　午後壹時起　午後六時止

頭痛頭暈良藥
家庭常備
如意膏　撒可喜龍（サキシロン）

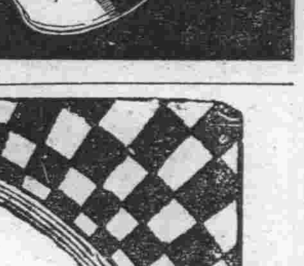

齒科專門

廸羣醫院

◎療治牙齒口腔諸症
◎鑲嵌補綴金玉牙齒
（診察免費）
診療時間　由午前九點鐘起至午後七點鐘止　急速症隨時
星期日照常應診

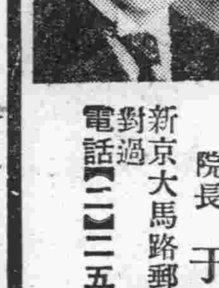

院長　于廸羣
新京大馬路郵政局正對過
電話【二】二五五八番

新民戲院　六月五日
戰皖城　楊孝崑　蓋玉亭　孫玉樓　淑英傑
販馬計　周又宸　翔春燕
座樓殺院　松柏岩　蘇蘭舫
戲迷傳　張春山
甘露寺　劉瑞軒　蘇少舫　黃楚寶　蓋玉亭　花月樓
晚場
別窰　蔡蘭舫　劉瑞軒
惡虎村　蓋世傑
趙五娘　周又宸　蘇少舫
黑驢告狀　張春山　翔春燕　松柏岩　黃楚寶

本報啓事
本報特委史樂亭爲安東市分社長、當地如有訂閱本報及刊登廣告者、請就近接洽是荷
大同報社啓

國泰　有聲大戲院
新京市東五馬路　電話【二】一一五四
今天放演　日期六月五日六日演三天
首次來京
臺灣第一映畫製作所出品
全部對白有聲愛情香艷巨片
望春風
低徊欲絕的流浪漢！媚蕩入骨的名妓女！
獨艷奪愛的風流子！多情善愁的貧家女！
同時加演
全部有聲　驚人巨片　猛獸世界
彭階陳　主演
下期放映
新華出品　長恨歌

新京東三馬路電話（二）三〇〇五番
今日開演
浪淘沙
聯華公司出品　全部有聲巨片
十載飄流　有家不得歸　困身孤島　呼救竟無從
主演　金燄　章志直
票價一角
日期六月四日五日六日三天
下期放映　桃花湖　前集
加演　想吃天鵝肉

電話【二】二六八四
今日開演
藝華公司超特出品全部對白歌唱有　軍事愛情巨片
新婚的前夜
兩大佳片合演
黎明暉　袁叢美　主演
同時合演　前集　虎口餘生
票價一角五分
下期預告　神女
加演後集　虎口餘生

光明影戲院
西五馬路永春路電話【二】三四七六番
今日開演
上海明星公司出品武俠神怪劍法鬥術萬片之片王
火燒紅蓮寺
（二集）
明星公司全體明星主演
萬羅萬象變化無窮
加演事變新聞一本

膠合板大廉價
吉川商會
存貨豐富　免收送費
膠合板　地板片　家具用乾燥各種板片
非律賓木材　水曲柳及其他各種木材
精選材料　優良廉價
木材部　新京老松町七番地　電話三－五六九四番
家具部　新京水樂町二丁目　電話三－五九五〇番
大連出張所　大連市能登町九七番　電話二－四七三五
哈爾濱出張所　道裡斜紋二街　電話四四〇七二一四
本店　東京深川區富岡町二番

舒服靈

ソボリン

頭痛．感冒

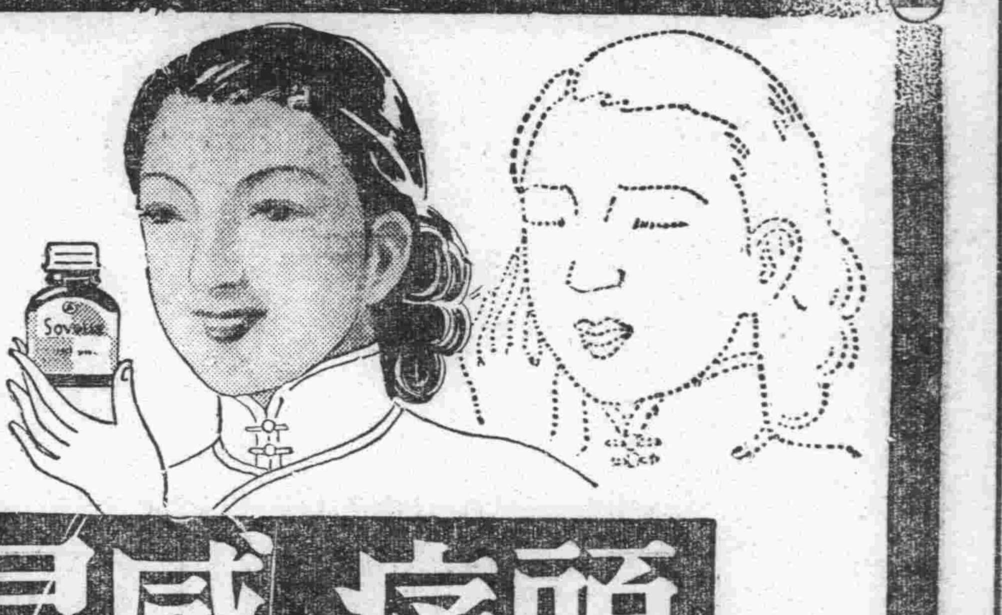

治療藥 · 具有解熱鎮痛之確實效果 · 絕無發汗虛脫之不良作用 ·

頭痛・發熱・感冒之治療藥、種類雖則甚多、然其間之兼有發汗虛脫或阻碍消化減退食慾等不良副作用者、在從前藥化學猶未十分發達之時、固不得不勉强應用、而當今藥化學業已騰躍進步之秋、則此類彙有不良副作用之舊藥、當然已可列於淘汰之伍矣。

武田牌頭痛藥舒服靈者、乃根據近代進步之藥化學而製出、其中彙含最合理之解熱鎮痛諸種有效成分主治有熱及疼痛等各種疾患、尤如對於感冒時之頭痛發熱、殆有萬試萬應之確效、而絕無不良之副作用、故所謂安全有效之進步新藥云者、其惟本劑之謂乎。

【價格】
[illegible]片 [illegible]〇錢
八片 [illegible]〇錢
二〇片 一圓
[illegible]〇片 二圓
100片 三圓五〇錢

【服法】一次服二片、一日服三次。

各大藥房均有經售

（詳細仿單 函索即寄）

株式會社 武田長兵衛商店
總行 日本大阪市東區道修町
支店 奉天市春日町十三番地

大懸賞

獅子牙粉．愛用諸君大優待
能得這樣大獎品．請即來猜

壹等
(1) 美術坐鐘
(2) 最新式樣之未則頭照像機
(3) 高級氣鎗
(4) 銘羅米側腕錶
(5) 無線電機械
六十名

貳等 自來水鋼筆 活動鉛筆 二百名

參等 附帶優美箱之手巾 五百名

四等 明星字之鋼印鉛筆（半打） 三千名

等外 獅子牙粉試用袋 全部

但應賭者須及五十萬人

懸賞課題

朝晚無論任何家庭必須使用而對于豫防虫牙有効之物是什麼、請在不列當〇處填上適當的文字。

獅〇牙粉、獅子〇膏

應賭規定

一、答案用紙 豫防虫牙的優秀的五種牙粉（膏）中的某一種上請寫在。
◎獅子牙膏（家庭用大形・中形・小形）外盒的背面
◎獅子牙粉（特大袋・大袋）之上部、切下四分之一貼于信片大之紙上、用其背面
◎滋潤獅子牙粉 剝取封口紙、貼于明信片大的紙片、用其背面
◎獅子牙刷（一號形・二號形・三號形）空盒的背面
◎獅子刷牙水（一號瓶・二號瓶）之包裝紙

一、答案的寫法 把下列的四項清寫在答案紙上。
一、課題之解答　三、您所希望的頭等獎名
二、住所和姓名　四、您閱過廣告的報名

一、答案寄下法 可托您所購買獅子牙粉的舖子代寄既省郵費又便利。或直接寄到下列住址亦可。答案甚多之時、套成一個郵包寄下亦可、每二十公分須貼四分郵票一張、未滿二十公分亦同價、欠資恕不接收。

一、寄下地址 奉天浪速通一八 高橋ビル內 獅子牙粉滿洲駐在所懸賞係

一、截止日期 七月三十一日

一、抽籤方法 八月中旬在所管警察出席監視之下、實行嚴正之抽籤。頭等則對於解中的答案、按其希望物品分別抽籤而決定之、二等以下則把寄還者順次集來與以抽籤而決定之。

一、當籤發表 九月中旬 一、二、三等之當籤者、發表于主要之報紙上、其他僅發送獎品。

一、其他 應賭區域、限于滿洲國、關東州。

獅子牙粉總發售處 株式會社 小林商店

8—18

獅子牙粉

昭和八年三月二十日第三種郵便物認可

康德五年六月五日 星期日 大同報 第二千二百廿六號 (第一版)

大同報 第二版

發行人 衣資田 編輯人 柳龍光 印刷人 韓紹衡
發行所 印刷所 新京東六馬路 大同報社
電話 編輯局 二一四七二四 營業局 二一二〇九六
振替口座 新京 一七〇
報費 一份 五分 一個月 壹元三角 外埠 壹元五角
廣告價 一行(五號字十二字)一次 壹元

日軍氣吞開封城

距開封僅卅五公里

【北京四日電】與占據陳留口、三義寨東部隴海線北側要點二十萬敵大軍對峙並對逆襲敵部隊猛烈攻擊而獲得戰果之○○部隊、二日朝來對當面敵軍、一齊開始進擊、向西方及南方敏速進出、敵第一線、勢如雪崩而敗、潰三日未明敵第一線紛紛開始退却、一方與攻略歸德、寧陵南北呼應而追進中之各部隊、三日已進至連結開封南方○○要地之線、對敵大軍加以猛擊、於斯因南北呼應之日本敏捷進擊敵二十萬兵力、已被夾於開封附近之狹小地域、故開封之攻略戰、一二日內即可達到極點、日本軍士氣極爲旺盛已有氣吞開封城之氣概、共陷落僅爲時間問題云

【亳縣四日電】自隴海線南側西進之○○部隊、三日午前九時半、已將杞縣西方之通許占領、其一部、更將西方四公里之前城岡後城岡攻略、距開封僅餘三十五公里、

【徐州四日電】日軍○○部隊三日薄暮完全占領開封東南方三十里之據點杞縣、○○部隊亦猛攻柘城、三日午後五時遂攻下之、一方由隴海線北方進擊之○○部隊因本格的梅雨足踏沒膝之泥濘惡路、繼行猛進云、

黨府將放棄隴海路 擬在河南抗戰

國府發言人談

【香港四日電】據由漢口來電、聲稱四日午前國府發言人、曾向路透通信員談謂、中國側、於河南平原與日本軍決戰者僅使優秀之日本軍機械化部隊有利、對於本國頗爲不利、故中國軍、漸次放棄隴海線、俾於南方抵抗、然於隴海線之決戰、雖日方回避、亦擬以所有手段、頑强抵抗、使日本贏得一寸土地、亦須有高價之犧牲等等、將無意於河南線、與日本決戰之旨表明云、

占領柘城

【亳縣四日電】日軍○○部隊因連日遇雨、道路泥濘但仍西進不輟、至三日午後五時則已攻下亳縣西北八十四公里之拓城云、

沒落黨府亦行造改

【上海四日電】傳聞因近衞內閣大改造、日方之長期戰爭體制加强、國民政府、爲圖長期抗戰力增强、亦斷行政府之大改造、即以孔祥熙爲行政院長專任、宋子文爲財政部長、陳友仁爲外交部長、新設空軍部以錢大鈞爲部長、並將以青帮首領杜月笙爲實業部長、羅家倫爲教育部長、但所有各部之事務、仍於蔣介石之大本營處理、又此次改造、亦或爲資於抗戰力之强化云、

極力防衞廣東

【香港四日電】國民政府愈益加重華南沿岸之威脅、企圖充實廣東之防衞、以何應欽充其主任之實、於不得已時以張發奎代理之、至於廣東防衞之管轄區域、係廣東、廣西、福建、江西四省云、

日充實航空部隊

【東京四日電】陸軍省、爲整備充實航空兵團司令部之下、設一飛行集團司令部、四日已以軍令公布、飛行集團司令部令並定自六月十日起實施云、

清水河一帶激戰 三晝夜不飲不食

可驚之日軍將士氣概

【大同四日電】自二十八日以降、歷三晝夜在清水河一帶戰線所演之戰鬪、極爲慘烈、敵恃其兵數及地形之利悍然抵抗、日軍則以寡兵、歷三晝夜不眠不休、隨處演壯絕之肉彈戰、卒以其果敢之戰鬪力與確固之持久力、克服一切障碍、完全制服敵之抵抗、使其喪失戰意、加以道路不良、給水不便及補給困難等、竟能收赫赫之戰果、則日軍將兵不飲不食而激戰之勤勞、蓋有不能以言語形容者云、

敵軍師長 脫棄軍服逃走

【亳縣四日電】○○部隊之內藤○○隊、三日於鹿邑西南方八公里地點、曾將敵遺棄之二載重汽車鹵獲、然於此汽車中、除滿裝防毒器及通信材料外、猶有六十八軍第百四十三師長陸軍中將李曾志脫棄之軍服、此蓋因經○○部隊之猛攻擊、致將鹿邑放棄之李師長倉皇狼狽、改裝百姓、而遺棄者云、

日海軍機大活躍

【上海四日電】艦隊報道部四日午前十一時發表‖

一、昨三日海軍航空隊襲擊浦城、建甌、長汀、龍巖等飛行場、炸毀飛行場及附屬施設、

一、於黃海面從事遮斷中國沿岸交通之帝國海軍艦艇會受裝設砲六門、並附有防禦鐵板之大型戎克攻擊因即時加以反擊、於航空機援助之下、使其中三隻起火炎燒並將其一隻爆毀

二、帝國海軍艦艇、現正當遮斷中國沿岸交通之責、對於良民之謀生、持好意的態度者、由數次之聲明、亦爲世人所承認者也、最近於廣東附近海上、有敵軍以武裝戎克攻擊日軍、帝國海軍艦艇、對此時保有斷乎殲滅之實力云

日軍遮斷敵之退路 殲滅傅作義部

【大同四日電】日軍擬遮斷傅作義聯合軍之退路、乃以𡍼縣方面開赴老營堡及偏關猛事進擊中之上田及松吉各部隊、於一日夕刻、將據隘路而抵抗之敵、予以擊破、隨以破竹之勢、斷敵退路、現演肉搏戰中、敵已全在日軍包圍之下、勢如袋中鼠、即將被殲滅云、

徐州陷落眞相判明 漢口人心動搖

【香港四日電】與漢口之電話連絡得來消息稱、漢口市內判明徐州陷落之眞相、同時人心極度動搖、迄於最近前線將士之戰意喪失與武器不足之報、鄭州陷落今亦爲時間之問題、內部之動搖甚烈、政府要人無現在實務之責者齊歸還鄉里、均陷於恐慌狀態中、李濟琛、唐生智等之要人已去香港避難云‖

在亳縣擊破 敵兵力判明

【北京四日電】渡渦河占亳縣之日軍○○部隊、見該地區一帶、遺有敵方死體七百餘、經點檢之結果、知守該地帶之敵兵力爲第六十七軍之百九十三師、並有百十九、百廿四、百廿七、百廿九、百七十六各師及第六十八軍、獨立第廿七旅團、獨立團、亳縣縣政府特務隊軍等協助而爲一大集團軍隊、然於徐州敗戰後、遂徹底的殲滅幹部軍官多棄兵卒而先逃亡、兵士在戰場右竄左往遂經編制、團結、裝備而任爲烏合之衆、一味潰逃矣、安徽、河南一帶之省民、今已知華軍無論如何集結、到底難敵日軍、故厭惡華軍、今開封、鄭州戰線之華軍、表面雖稱死力抵抗、豈難抵敵精銳之日軍、諒不久即將潰滅云、

漢口銀行會議 決定事項

【香港四日電】漢口銀行家會議、於討議決定重要問題之一、如左

財政部對全國金融機關許可由政府所屬中央、中國交通、農工之四銀行借入一元法幣及一角二角與五角之補助紙幣、以此借入之法幣自由投資於農鑛工三企業、政府對右借入之款免除利息、如滿二年後更可繼續借用、然於此時須以百分之二十之法幣、百分之三十之公債其他股票財產、貨物爲抵押、始可繼續借用、此種辦法乃以戰時生產事業之發展、新事業資本增加爲目的、而倡行者、

英人在北京 誤解案解決

【北京四日電】四月七日於北京正陽門驛有英國人通行人二名、不聽步哨之制止、竟以暴力通過驛門、而發生爭鬪、其後由日英兩國大使館當局間接衝中、頃與顧林威爾一等書記官間、諒解已成立、事件於玆始圓滿解決云、

蘇聯肅正狂濤 波及學界方面

北方水路局長處極刑

【東京四日電】蘇聯肅清工作、仍甚熾烈、最近已有波及學界方面之狀、如蘇聯之世界的中國學者學士院會員阿雷克賽夫博士、因有反蘇行爲、以致失脚、當其生死尙在不明之際、北極探險之權威、蘇聯北方水路局長修密託博士、數日前已被處槍決之刑、此事已由確實方面於三日夜傳至外務省矣、即於本年三月廿八日之蘇聯人民委員會議、將北方水路局之昨年度業績審議結果、已發見於事業遂行上、超於予想以上之不良成績、於修密託博士及黨政委員會議長高孝爾、述昨年度北方水路局之狀況中、將北方水路局內之破壞分子之計畫的陰謀暴露、因此局長修密託博士被斷定爲陰謀之首腦者、已於極秘裏、被處死刑云

法國計畫 大擴張空軍

【巴黎三日電】法國空相基郎安布爾氏、於二日上院航空委員會、曾發表法國空軍大擴張計畫如左、政府豫定以豫算九十億法郎至一九四○年爲止製作最新式飛機二千六百架、又爲養成駕駛員另籌特別預算 政府目下正銳意擴張國內飛機之工場、以備至明年、即可承辦大規模之飛機製造云、

英斡旋西班牙問題 希總統極關心

連日與陸海將星協議

【柏林三日電】歐洲政界、對於英國與西班牙和平斡旋有關之西班牙問題、頗爲關心、二日據美聯合社柏林支局報稱、聞希總統最近連日與蓋林克空長郝澤爾國防司令官及其他陸海兩軍之將星對於西班牙問題、曾行協議近來其軍事方面、似有達到重大結論之勢、故今後之發展、頗値注目云云、(照片希總統)

在蘇受訓之 西班牙人返國

【柏林三日電】據DNB通信社布喀列斯特來電、謂三日停於黑海沿岸之羅馬尼亞領君士坦丁港旋開往馬賽之法國輪船帖與夫伊爾號奇伊耶號中曾載有八十名之西班牙人駕駛員均於蘇聯受有駕駛員之訓練、而赴巴稜西亞救援者、此足證蘇聯之積極援助西班牙人民戰線、頗堪注目云、

汚辱德國旗案 德向捷抗議

【柏林三日電】駐捷克德國公使愛貞勞爾博士、三日根據本國政府訓令、往訪捷克外務省、關於在伊克斯寧爾扯擲德國旗並虐待德國人事件、提出强硬之抗議云

板垣中將任陸相 予黨府莫大威脅

【上海四日電】板垣中將此次就任新陸相之一事、對抗中之國民政府側、與以莫大反響、據三日漢口來電傳謂國府軍政當局、關於日本軍事行動將來之動向、乃爲種種之揣摩臆測、尤以板垣陸相久被認爲日本之對華强硬論者、當此次事變、即馬上被派往華北、亘十個月轉戰之結果、對於最近中國實況極爲通明、今後日本軍當局所採方針、蓋本此體驗前進無疑、對國府側當與以莫大脅威之意見爲有力、尤因日本政府之再度改造內閣日本內閣愈益强化對國府與以相當壓力云云

視察華南北戰線告終 秩父宮殿下歸國

途中曾來滿視察重要地方

上、秩父宮殿下在閘北視察戰 下、在新京陸軍病院慰問傷兵

【福岡四日電】秩父宮殿下、前於五月四日、携隨從附武官小池中佐及山口少佐搭飛機由福岡出發、同夕刻抵上海然後或乘專車、或乘飛機視察硝煙正盛之華中華北第一線狀況、並犒勞日軍將兵、途中未稍休息、於十八日由北京去張家口、隨即前來滿洲殿下於昭和十年、曾充天皇陛下御名代來滿、至今已經三四年之久今又渡滿、故滿人莫不欣忭歡迎、殿下視察重要地點畢、已於四日搭飛機由奉天出發、歸國而去、計自五月四日午後一時卅四分出發以來、已經一月之久、雖在長期視察途中然精神康泰、現已歸抵福岡飛行場云

視察杭州後 再赴上海

【杭州四日電】秩父宮殿下於八日午後五時半搭飛機抵杭、對出迎之○○部隊長及幕僚各部隊長、賜以親密之答禮、遂入杭州領事館之宿舍、由○○部隊長說明敗敵掃蕩及關於警備之狀況、殿下對於傷病兵、賜以優渥之語、將兵等均頗爲感激、翌九日午前九時半、由宿舍出發、視察岳王廟、靈隱寺及事變前中國軍所設備之恒久防衞壕等、並觀賞西湖之風景、於十一時半復搭飛行機赴上海云、

視察江南戰線 向畑指揮官垂詢一切

【上海四日電】秩父宮殿下爲視察正在復興時中之上海南京、杭州及砲火未熄之蕪湖及蚌埠第一線方面情況、曾於五月四日由福岡乘飛機携帶隨從武官小池中佐及山田少佐出發、同日午後六時、抵上海○○地、爾來更以七日間視察江南及江北各地皇軍將兵奮戰戰跡、以金枝玉葉之身、而不顧風塵之苦或乘急快之專車或乘飛機、一面視察、一面犒勞日軍將兵、英姿康泰、精神百倍、是以將兵等、莫不感激萬分

殿下抵上海登陸時、精神毫不疲倦、隨即乘自動車赴吳淞鎭、時在夕闇之際、黃浦江畔日軍最初敵前上陸之戰跡迄至無數江濱交通壕所有該地一帶一切激戰戰跡等均巡視一週、便覺感慨殊深、默慰幾多護國英靈後、方入宿舍○○地、

又賜見上海陸軍將星等、然後方事安歇、渡過渡華第一夜後天明早起、五日午前十時、赴日軍司令部、聽畑最高指揮官報告一切情勢、賜○○參謀長爲前導引路、赴上海市政府及大場鎭附近戰跡、正午到○○部隊賜○○部隊長共開午餐、午後到日軍之中國方面艦隊及陸戰隊本部、聽詢各管下各種情勢、次又視察陸戰隊戰跡 六日午前 聽詢日軍特務部關係之軍務後 赴上海自然科學研究所及東亞同文書院、詳詢該兩學院之復興狀況、於是視察上海暫告完畢、七日午前九時、乘滬寧車由上海出發在車中聽詢井上軍囑託陳說華中占領地域之鐵道之復舊及輸送狀況等情事、而一路赴南京、次於九日視察杭州附近戰跡、正午又乘飛機回到上海、視察南市附近之戰場狀況、然後由南市碼頭乘軍艦遡黃浦江上航、在艦上視察兩岸戰跡、更視察櫻井部隊、然後復回上海到宿舍安歇 十日午前八時三十分、由○○基地、搭飛機赴華北云、

視察華北戰線 垂聽寺內指揮官報告

【北京四日電】秩父宮雍仁親王殿下曾搭飛機抵華北、赴各戰場視察、約亘一週之久、殿下於十二日午後三時三十分、搭機抵○○飛行場受寺內最高指揮官及堀內參事官以下等之出迎、而赴北京日本大使館矣、於十三日午前九時四十分訪軍司令部與寺內最高指揮官會談、垂聽華北之戰況 約亘三時之久、同進午餐後、乘汽車赴通州 於過去事件犧牲者之墓前、親行默禱、復於該地守備隊之屋上、視察當時之決死戰跡、

十四日午前九時、赴事變勃發地之蘆溝橋、視察一文字山、及蘆溝橋鐵橋等處、約亘一小時、詳細垂聽、附近之戰況、午後赴紫禁城故宮、及萬壽山參觀、

十五日由○○飛行場赴天津、參拜天津神社、於視察諸軍事之施設後、午後由天津飛行場出發 破强風沿京漢線南下、由空中視察涿州保定、正定等之激戰地、抵石家莊上空後、復歸還北京

十六日午前九時二十五分再由○○飛行場赴石家莊、賜見○○部隊長、垂聽京漢線、正太線等之戰況、賜以慰勞之語、其後復由空路赴太原、視察該地後返石家莊於該處一宿後十七日赴彰德垂聽京漢線南段之戰況、午後歸還北京、十八日午前九時半由○○飛行場出發、赴張家口矣、

殿下於視察之中、對賜見之各部隊長以下、一一均賜以慰勞之語、並詳細垂問軍事行動及後方之各種工作、其仁慈及英勇之姿致使近侍以下等、頗爲感激、十五日冒驟風沿京漢線南下、殿下之英勇態度、實使其側近者爲之恐懼感激云云、

視察南京

【南京四日電】秩父宮殿下乘特別列車、經行春雨如煙之江南原野、戰跡猶新、到處可見皇軍將兵之奮戰遺跡垂念當時之戰況不已、七日午後五時、殿下安抵南京、自畑最高指揮官始、由各部隊長 幕僚 近藤○ ○戰隊司令官以下海軍側幕僚、花輪總領事以下館員多數至下關驛恭肅出迎、遂見颯爽之殿下英姿降立於站臺上矣、殿下身側有御附武官山口中佐等隨行、自該驛一路直赴○○、由畑最高指揮官詳細陳述軍情、御少憩之後、乃赴南京攻略中之最激戰地中華門約一時間之內 對於皇軍勇士奮戰 跡 殿下感慨深厚之視察、自○○部隊栗栖中佐關於當時戰況一一說明 遂至殿下之宿舍領事館 該夜於官邸內暫安貴體一宿、翌八日、進簡素朝食之後、九時出御宿舍、由伊藤範中佐嚮導、先對北極閣附近之防空濠加以視察關其完備之防空施設、可以想見敵方對大日本空襲之威力如何恐懼之情況矣、十時廿分至雨花臺、由○○部隊之岡田少佐、對突破中華門之戰況、詳細說明、殿下深爲同情感慨不已次至兵站病院、對於白衣之勇士、一一賜以鄭重慰問之尊貴言辭、對床中之將兵對殿下之可敬慕之賜語、唯有含蘊感激之淚下拜而已、殿下自兵站病院赴○○途上沿路、對於南京市街之更生及日人之活動狀態尊意極爲滿足、午前十一時十分自○○乘飛行機向蚌埠出發、午後三時再乘飛行機自該地出發、四時抵蕪湖、由○○部隊長展開地圖對諸戰況逐說明陳述、殿下熱心垂聽之下、賜有種種下問、尊體並不取少憩之暇、四時廿分遂第三次乘於機上一路轉向杭州云、

在蚌山山頂 展望第一線

【蚌埠四日電】秩父宮殿下爲視察最前線、由南京搭機飛往蚌埠、於八日午後零時廿五分抵○○處、受○○部隊長以下諸將官之歡迎後、乃赴○○處矣、由○○部隊長報告最近之軍狀、其後於宿舍 與各部隊長等進素之戰地午餐 於二時赴淮河鐵橋、宮殿下會垂聽佐藤偵部隊長之報告、並由該隊長詳細說明、華軍所破壞之鐵橋、並日軍鐵道部隊僅以二十日之短促期間、迅速完成其架設、殿下對前線之將兵、賜以親密之慰勞之語、其後更赴蚌埠公園之蚌山山巔展望蚌埠市街及前線一帶、由公平中佐說明淮河對岸及鳳陽方面之狀勢、於三時十分由○○歸還南京矣云

家庭用 強力殺蟲劑

天氣炎熱、蠅蚊飛揚
家々必備殺虫名藥
效力絕大、氣味芬芳
「蠅必立死」世界第一

世間殺蠅水。樣多須慎擇。最靈絕無弊。本品數第一。屋內噴此劑。蠅蚊立墮斃。害虫全絕跡。芳香溢滿室。可免汗氣薰。惡臭也消跡。蠅蚊不敢進。夜得安然睡。絕不害人畜。且不傷衣物。殺虫效雖大。又無引火虞。因此人齊稱。最妙殺虫劑。家々必需備。熱天重寶劑

蠅必立死

製造廠 神戶 長岡驅蟲劑製造株式會社
總批發處 藤澤友吉商店出張所
大連 奉天 天津

歐亞兩大同盟

因滿日意締結通商條約

政治關係愈緊密

滿日意三國通商協定、在意大利經濟使節團訪問滿洲之伩、將再度東上、迨及廿日或廿五日間、於東京舉行調印焉

九日於新京調印之滿意修好通商航海條約、原爲使協定得以成立之滿意間一基礎條約、至由日本貿易協定之締結、而可令滿日意最近政治的提携更形緊密化者是亦自不待言、

該協定之內容據聞、在於滿日對意以一對一之法定公價制確立貿易體制、其貿易金額相傳爲三千萬圓、然自日本以及滿洲國之對外貿易觀之、三千萬圓上下之貿易、似於全貿易上決不能有影響發生、是以與其求該協定之實效無寧謂其爲增進政治的親善之精神的效果者爲愈、今日國際貿易之動向、乃在於自國勢力圈內自給自足經濟業已强化之際、則開拓新市場一事、殊非易與、滿日對意貿易額歷年之增減大有不同、將此增大至現在貿易額之五倍程度、而求其安定、是爲共企圖、滿日方面之輸出品目自大豆、蘇子油始、原以滿洲特產物爲主、因而亦可稱之爲滿洲大豆新市場之開拓、滿洲大豆之對意輸出、以一九二八年之十一萬五千瓲爲最高、昨年度僅不過爲八千七百瓲、復以意大利之油脂原料、飼料殆全依賴海外之故、則其化爲滿洲大豆之恒久的市場、本有極大之可能性、更以本通商關係之調整、爲包含滿日華北之圓同盟以及意大利與其阿非利加植民地此歐亞二大經濟同盟間有無互相交換者、從來貿易一向甚少、此次新商品首途双方間皆當出現共所必要之物品、是所期待者也、如是觀之、就此國際收支頗爲逼迫之兩國、對於滙兌關係不加考慮、而使兩國間交易日盛一節、則將來此三千萬圓之協定額更加增大之事亦大有可能云」

歡迎"經濟之友"

總揆昨設盛宴招待

張國務總理大臣、爲歡迎意大利經濟使節團、特於四日午後六時、假座大和旅館設歡迎親善之酒、當時有駐滿意大利公使、德國通商代表、各部大臣、各機關首腦作陪、待經濟使節團一行由接伴員引導之下、相攜入席後、總理大臣、致歡迎之詞、一時賓主濟濟一堂、暢談痛飲、杯盤交錯、情緒極濃、滿意兩國旗、交懸於屋之四週、被燈光照耀、輝煌奪目、頗呈盛況、對於滿日意三國間之經濟提携、頗顯示不可分之關係、直至九時許、始由使節團昆弟團長、致簡單之答謝詞、而一場歡迎宴會、始由『謝謝』聲裡解散云、張總理之歡迎詞如下

張總理歡迎詞

昆弟團長、並各位團員、此次觀迎貴經濟使節團來滿、是我們引爲最光榮的貴經濟使節團、負有締結意滿修好條約及通商協定、並日滿意貿易協定、種種具體使命、我們爲增進日滿意三國間親睦關係、及實現經濟的協力、對於以上條約、迅速成立、不惜偉大努力、同時閣下並團員、各位利用這個機會、與我們朝野各方面接觸、毫無隔閡的交換意見、並充分了解我們經濟情狀、此後貴我兩國之提携、希予盡力、至爲切望、

昆第團長答辭

蒙國務總理大臣賜親愛之辭、及與敝團一行熱烈的歡迎、敝人代表敝團衷心表示感謝之意、意大利於列國中率先承認滿洲國、即證明共對新興國之滿洲國、基礎愈加鞏固、及日益繁盛之事實表示好意及信頼、

意大利與滿洲國有同一政治之理想、爲擁護協力、攻擊過激主義之野蠻行爲、我們所謂政治的理想、須賴現下國家生活上最重要之經濟關係之强化、始可完成、意大利經濟使節目的、乃爲兩國相互之利益、及圓滑發展共經濟關係者也、

現在交涉中之修好通商條約及通商航海協定、於互相信賴精神之下、想於最近期間、必能締結、並確信兩國之經濟關係、因此當能更加强化、

日本滿洲國及意大利三國間、將締結之協定、誠可增進三國間之貿易、

使節團中勿論個人或會社的代表、所有一切經濟界代表之專門家等、爲協同研究互相援助之可能性、而與貴國各專門家相接觸、歸人大貴國受如斯盛大之歡迎、深深感激、敬表示感謝之意、並舉杯敬祝閣下健康、及滿洲帝國國運隆昌云

【攝影】意大利經濟使節團一行昨日赴市公署訪問在屋頂展望國都一般建設（上）並一行夫人參拜忠靈塔（下）

滿洲國防婦人會設宴

招待使節團夫人

滿洲國防婦人會、爲歡迎意大利經濟使節團夫人、特於四日午後七時、假座軍人會館內、設招待宴、當時我國各部大臣夫人、星野夫人等、均蒞席坐陪、儀式之隆重、亦呈一時之盛、直至九時許、始由團長夫人舉杯『祝各位 夫人健康』、然後張總理夫人舉杯『祝使節團一行夫人之康强』聲裡、而一同乾杯後、招待宴、始告解散云」

一行夫人定於七日赴吉參觀鵜飼

滯京中之意大利經濟使節團一行之耶特蕾昆蒂團長夫人鹽里可瑪特里事務總長夫人等五夫人、因欲參見古都吉林名物之鵜飼乃於七日搭午前十時五十分着之急行來吉、午前於北山遊覽參觀、於保健館休息之後、乃參觀鵜飼並又行晝餐、午後訪聖地馬利亞丘、豫定同四時卅六分由吉發歸京云云、

傷兵百八名 今日歸還內地

於華北及北滿各地轉戰受創之白衣勇士內於新京陸軍病院加療中之六十九名及哈爾濱陸軍病院加療中之三十九名、合計百八名豫定乘五日午後四時四十分新京驛發列車向內地歸還云、

哈市將派遣巡回診療隊

哈爾濱市衛生當局圖市民衛生思想之普及徹底乃整備醫療機關、而免除昔日被稱爲世界都市中死亡率第二位由哈爾濱努力解放病魔、惡疫發生之源泉地區、倘缺乏完全的醫療施設、爲指導救療僻地住民之衛生、乃以井之川埠頭區診療所長爲隊長組織巡回診療隊、分爲數班於最近一齊出動開始簡易診療云

統制北滿水運

國鐵將買收航路施設

北滿各河川水運業務之統制問題、滿鐵滿洲國政府及哈爾濱聯合航業會之三者間、關于

一、北滿水運會社設立案

一、滿鐵委任經營案

之二案、正在研究中、然國內交通機關、大牢已均被置於滿鐵經營下之今日、獨水運業務、於其他會社經營下者、乃屬不合理、故由於此種見地、擬將新會社設立案停止、僅進行關于滿鐵委託經營案之研究、對于此事、意見業已一致、其具體的方法、擬使國鐵將北滿各河川就航船舶買收、以與國有鐵道之委託經營同樣之形式、將北滿各河川航路及各埠頭置於滿鐵直營下、買收價格約爲五百萬圓、預定於今後二年間全部買收云、」

產業部爲增進農產

力謀地力更生策

產業部鑑於我國在來農法殊僻、經永年地力之維持、共結果、既墾地之生產力逐年呈減退傾向、尤以南滿地方爲著、此已有滿洲農產物收穫量預測調査之第三次調査說明矣、更考諸滿洲土壤性質、與日本比之、可稱南滿瘠薄、北滿肥沃、而在滿向來使用之肥料即土糞、黃糞、及豆餅等、使用最多者爲土糞、然土糞在肥料殊無價值、其效率麥々、故以土糞維持土壤之生產力、實屬困難、自應改良、在土壤含水量上、果使容至約至七〇%、則大豆、小麥皆可增收四、五成、

由以上各種情形產業部目下正在考究農地生產力之維持增進、以期產業計劃急速進行、玆對於全滿樹立根本的地力更生對策、依左列要領、以謀本對策之萬全遂行

一、舊有肥料之改良、人畜排泄物之合理的利用堆肥並飼料作物之獎勵、及肥料知識之普及等、以謀自給肥料之增產、

二、村林並草甸子之改良獎勵及家畜之增殖、並管理法之改善、以確保自給肥料之原料、

三、謀國內重要肥料之增產統制、配給、以期合理的供給、

四、施行農業之地學的土性調査並指導獎勵施肥等以謀施肥合理化、

五、依作物之選定、輪種樣式之調査整及力作樣式改善、以抑制地力之減退、

六、依灌漑排水而謀土壤生產力之增進、同時改良濕地及鹹地等不良土、

七、與關係各機關密切連絡鼓吹愛土精神、以遏止因土地資源之濫用致使地力低下、

八、爲實行地力更生對策、擴大强化中央及地方共行致、調査並試驗機關、云云、

產業部此種地力更生對策實行之曉、不但與我農村經濟上以支持之力、且於我產業計劃之推行上、必有莫大之順利、固不待言也、

滿洲王道樂土

決心逃附避秦

蘇聯一逃兵談

【綏芬河電】酷於監獄生活之蘇聯兵士生活、尤以在退伍之後、農民生活、更形繁重、對此一蘇聯士兵、在六月一日爲除隊期、遂乘五月卅日之暗夜、突破蘇滿東部國境、逃至我王道樂土之滿洲、希求多日、憧憬多日之願望、終于實現、此士兵原籍地爲歐露哥宜布西夫、克斯烏透巴區、芝格利歐村人名爲克利比哥夫、（特宜迷特利、夫宜迷特羅斯基、（二三歲）在一九三六年入伍、二年半餘、擔當滿蘇國境騎兵守備隊勤務、係於最近轉屬至提哥部隊者、經詳細調査結果、據彼之供述、喘息生活軍隊中二年半餘、此收長之歲月、待遇實有勝於囚人蘇聯之兵隊與貴國之兵隊相異、全存奴隷之兵隊、並無何等可誇者、呻吟於貧困農家之生活之余、入軍隊以來、到底快樂如何、因思之眞乃苦境地獄也、屢次於心中浮出者乃敵國即余等所監視之滿洲國之平和鄉、綏芬河與東寧之豐美市街、每日耳聞蘇聯住民私語之滿洲國樂土之思慕之情、日見增濃『如果能到了滿洲國』一語、成余幸耳聞之熟語、余六月一日滿期退伍、至退伍日近余赴滿之心愈切、剩下『貧困之家』或可安慰肉親、然余爲思慕故鄉與肉親欲赴滿洲國、但因久已不堪蘇聯之生活、總欲尋逃脫於滿洲國之機會、適値五月二十九日、命驅馬車運送土塊之黑麪包於國境所、因於運送途次、胸中惟想滿洲國之事、今雖勞運送麪包、實亦天賜之良機、從此果脫身而逃、即可漸入應境何樂如之於是遂決心逃往滿洲國共後、即示往哨所之狀、搜尋面包車、隨即牽偕兩馬、奔命穿林越山逃出國境、幸時爲夜間、未被滿蘇兩方哨兵窺見、及逃至滿領內老榮營附近、於此處徊徘之際、與親切之滿人相遇、請共領導至綏芬河、自已所想像者、並非空想、引路之滿人、非常親切、且入滿爲時不久、已食得美味之面包、及肉等、因冐此險得獲幸福者、中心頗覺歡喜目今、只擬設法將此幸福狀況、傳與可憐之同僚知道也、如是因心中有感、面現紅潮、繼又云

余將如土塊之面包、及C・C・P・國旗、均棄於國境云、

在市內大宣傳 製藥劑除害蟲

今後天氣漸漸炎熱、各家庭對於蚊、蚤、臭虫或其他各種虫類有感苦惱、大阪木村製劑所爲驅除此等害虫起見、特製『亞蘇』銷售甚廣、本月四五兩日於市內派宣傳隊、開始大宣傳、（照片係來訪本社之宣傳隊）、

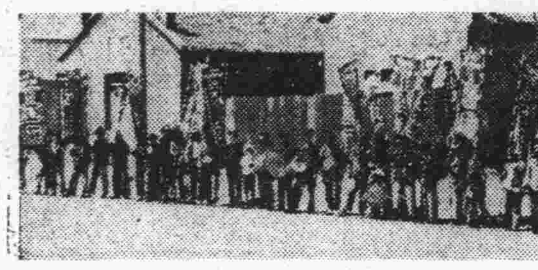

山東汽車公司 開始準備設立

【大連電】關於青島市內及郊外設立公共汽車交通會社及山東汽車公司事、豫於準備之中、此頃由華北汽車公司並大連都市交通會社之折半支出、以資本金二百萬圓（先繳二分之一）設立之、目下向中央申請中、大藏當局、關於滙兌管理問題現在折衝中、俟此決定即行設立事務則滿鐵總裁室第三課主任增永省一氏就任、同汽車公司計畫經營自青島市內起經之罘、威海衛、及徐州高密等線之公共汽車事業經營云

松岡總裁來京

滯奉中之松岡滿鐵總裁乘四日午前九時由奉天發之臨時旅客機來京云、

今日集會

△特產中央會會合午後三時在大和旅館

△人造絲展覽會在三中井百貨店五階

△賀川豐彥氏講演會午後七時三十分在社員俱樂部

△賀川豐彥氏座談會午後四時在協和會第一會議室

安川總裁赴新義州

安川東拓總裁、四日已乘午後三時三十五分發列車、前往視察新義州之無水酒精會社工塲、聞預定然後、經由奉天、前往新京云

冠蓋往來

▲馮廣有（第四軍管區部附中將）六月三日午前九時半到京寓越香春

▲陳楚材（奉天市商工副會長）三日午前九時半到京

▲李柱岑（山城鎭中央銀行支行經理）三日午前九時到京以上下榻亞洲旅社

▲劉書舫（黑河省工商會長）三日午後七時離京

天象

六月五日天氣預報 南風晴後陰

六月四日氣溫 最高 二十六度四 最低 八度一

創除遺精病魔 恢復腎臟健康 遺精聖藥

夫遺精之病、人人皆有、不過分輕重之別、輕者尙能勉强謀公求學、重則頭昏目眩項强背痛、週身無力、飲食減少、記憶力薄弱、精神恍惚、夫婦反目、缺乏子嗣以及夭亡、查得病之原因、非腎虧而遺精、而腎虧、遺精之病、不外以下數種、凡男子至十六歲成丁之時、因性慾發動、或悞犯手淫、或看淫小說或早婚、或戀愛、房事過度或服春藥、以致攝護腺失却攝護能力、以夢遺滑精、見色流精、事後陽萎不舉、舉而不堅、房事早洩、病者只知服所補腎以精之品、爲知愈補愈漏、本醫士破除數千年之腎虧遺精滿自流之謬談、今將家傳之遺精聖藥秘方按法精製成片、服法簡單、服下立竿見影、此藥非補腎澁精之品、其中藥品、尙能分泌腎中水分、使走尿道、補助攝護腺、攝護之力使精不遺、患者購服方知此藥之特效、今爲普及患者起見特別減價每料一月量六十次、國幣八圓、輕者半料重者一料、完全去根永不再犯、每日早晚服二次、每次服九片、淡鹽水送下

外埠函購郵費自理郵票十足通用但以四分者爲限獨家出售並無代理以 漢醫士 范天民監製

防假冒攝護腺圖及說明書函索即寄

新京四道街 天民藥房

代理

關於商標 發明 意匠 會社組織一切程序

事務所 新京東五條通三番地（取引所南對門）

電話 三一五七七二

前實業部商標局囑託 勳六位 景雲章 辦理士 中根齋

奉天代辦處 商埠地四經路二五・實隆洋行 電話城內二一九八七

小西關大十字街北・三益洋行 電話中央二七三九

營業科目

經售各國 著名藥廠 家庭良藥 醫療原料

注射新藥 血淸苗漿 醫科器械 衛生材料

膠皮製品 化粧香料 各種藥皂 各種染料

應有盡有 批發零售 價格低廉 望祈賜顧

NBK

日本賣藥株式會社

大連支店 大連市浪速町一百四十七番地 電話長代表二・六一三九番

奉天出張所 奉天加茂町十六番地 電話三一一一番

哈爾濱出張所 哈爾濱八站南馬路五十七番地 電話二一九二〇番

ムッソリーニペン

墨索里尼筆頭 寫字容易上 銹難 質堅而價廉

有新裝說明小冊如蒙函索即寄

大阪 株式會社 澤井商店

贈 遺精 白濁 調經 早洩 白帶 種子 自療全書

書共十餘萬言分裝兩厚冊內容有男子遺精早洩自療法有白濁白帶根治及不能斷根的理由理論眞確名貴實驗原方由中央衛生署檢定上海市國醫公會證明倘感身罹疾患者欲索可剪報附滿郵票五分函上海法租界安納路榮生里立即奉贈

上海蔣種玉堂啓（同）

二服利導 百害消散 功出藥鹽 價宜大衆

參天堂紅色健通丸

各埠均有藥房代售

變更電話號通知

於六月六日起按左記電話代表號數新設交換台謹此通知

記

代表號本局（2）五二一一號（八回線）

滿洲國治安部

經濟

華北開發・華中振興 兩大會社準備設立
鄉、結成兩氏訪藏相懇談

【東京四日電】鄉誠之助男及結城日銀總裁、四日午前十時、訪問池田藏相於藏相官邸、關於華北開發、華中振興兩會社之設立準備、進行種種懇談、結果意見一致如下、
一、池田藏相就任同時、華中振興會社設立特別委員長之後任不再另設、而歸華北開發會社特別委員長鄉男兼任之、
一、華北開發、中支振興兩會社募集股份、及其他一應事宜、不僅以興銀任之、大體歸加盟於國際同業組合之各銀行信託會社共負辦理之責云、

奉天五月下旬社線 院內存貨

【奉天四日電】五月末社線院內存貨共有四十四萬五百五十三廒、較之前旬減少一萬一千五百十九廒、然與上年同期相比較、反形成七萬三千一百五十三廒之激增云

（單位廒）

大豆	三三、三九三
高粱	四六、五五五
小米	二一、〇四八
米及粳	一九、一九七
大豆油	一、七四三
煤炭	四、五〇〇
羊毛	一八〇
薪炭	一、二〇五
洋灰	八、七四〇
鐵及鋼	一一、五〇〇
油脂	二、七五〇
其他豆類	八、九一六
包米	一四、九五三
小麥	九〇
油脂原料	二、二〇一
大豆粕	二、七〇二
棉花	一、四〇二
木材	三八、〇二二
鹽	五、〇二〇
小麥粉	九、五七八
同製品	八、〇四〇
其他	一九、八一八
合計	四四〇、五五三

統制事業 別子會社成立 解散興中公司
由政府決定解散興中方針

【東京四日電】華北開發會社設立後興中公司亦隨之而解散、關此元來興中之主要事業大部分本屬於統制事業是以在開發會社屬下所設立之統制事業別子會社出現之後、興中即當逐次移共權新創會社、是不待言至於共解消形式一件近來政府已決定大體有如左之方針
一、興中公司（資本金一千萬圓）因須由滿鐵予以全額出資之故、則此次滿鐵將以原數之一千萬圓提出以充對於華北開發會社出資之一部、
二、開發會社基於該會社法第十四條、因係促進經濟開發者、是以特對於有統合調整之必要之事業、皆得參加投資、利用此條、滿鐵之出資金額、暫改爲對於興中之出資、以便興中得遂行既存事業、待事業別子會社既經設立後、再逐次解散興中、
然興中之事業中、不歸統制事業所屬之棉花以及倉庫業與採金事業等、一一分別歸當該共同出資者代爲負擔興中出資之分而徐圖解消之方針云、

爲葉煙供給圓滑 將成煙草業組合

【奉天四日電】自要煙輸入禁止以來中央政府、即實施統制配給葉煙原料啓東、東亞、太陽等大會社原料分配比較圓滑、唯市內之協和、第一、新興、奉天、紅滿等中小煙公司動輒分配向隅、以致第一、奉天兩公司不得已停業、協和公司半停業、故產業部當局、對此等中小煙公司、爲使原料分配適正起見、命同業者結成煙草業組合、訂於本月十一日由該部派關係官來奉、實行具體交涉云、

華人棉業計劃 在西南地方設立

【大阪四日電】據大阪市產業部之入報稱、中國華人之紡織廠集中於江蘇、山東、河北之各省、事變後幾皆陷於休業狀態、因此中國綿業者最近計劃於河南、四川、雲南、之西南地方設立左列之紡織廠
一、衛中紡織公司（河南、資本金三百五十萬圓、河南省建設廳及上海實業銀行之共同出資）
二、嘉陵紡織廠（四川、資本金三百五十萬圓、金城銀行、民業及實業公司合辦）
三、雲南紡織公司（昆明、資本金八十萬圓、雲南省政府並雲南建設公司合辦）

鐵道總局改正 聯運之換算率

【奉天四日電】鐵道總局、與其他運輸機關適用於連絡運輸之換算率、改正如左訂自六月一日實行、
一、歐亞運絡貨物運送及日滿運絡旅客行李運輸一百美金、三百四十七圓八角二分
一、經西伯利亞歐亞旅客及行李連絡運輸每一運費單位、六圓四角四分、

總局改正北鮮線 減成煤礦運費率

【奉天四日電】鐵道總局、鑑於最近朝鮮境內煤礦及煉煤價格之昂騰、及改正北鮮線內煤礦煉煤之貨物減成運賃率如左、將自七月十日起開始實施辦理云、
朝鮮　煤　車運百一粁以上減二成、
朝鮮煤　車運二百一粁以上減三成五分、
滿洲煤　車運二百一粁以上減二成五分、
煉　煤　車運百一粁以上減二成、
煉　煤　車運二百一粁以上減三成五分、

我政府計劃擴張 柞蠶絲之輸出路
現正在具體準備中

滿洲國政府、以爲產業開發五年計畫遂行助成策、關於對外貿易之振興獎勵事、會加慎重之研究、故今決使柞蠶製絲業組合、將柞蠶絲柞蠶絲屑、繭紬之貨樣、寄至駐英、美、法、德、意、瑞、澳及其他歐美各主要都市之三井、三菱支店、及公使館與通商代表部、俾着手宣傳目下正在準備具體的事項中、再昨年度之柞蠶絲輸出、對日爲六百八十萬圓、對華爲百五十八萬圓、加其他某處若干、合計爲八百三十八萬圓、據當局之調查、倍增此額者、乃屬易事、故前途頗值期待云、

滿業子會社管理法 決行補修改正
現經濟、產業兩部正考慮中

我國政府、對於向滿洲重工業開發會社之內地子會社所有之投資及貸款、於該社管理法第二條中、更對於重要財產之處分及提出擔保一事、於該法第十九條中、一一規定有須經有政府認可之旨、對於該社向內地關係子會社運用資金及財產一事、全部加以嚴重之監督而行之就實際而言、認爲對於前記各件、不問做爲投資及重要財產處分對象之關係事業一係爲任何種類、皆須採取必經過向政府呈請認可之手續一事、限國於一部事業、似亦頗爲必要是以政府近日與該社進行折衝、關於管理法第二條及第十九條之運用、決行補修、目下經濟部及產業部對此正加以考慮中、即管理法第二條之後半（但對於在本國之鑛業投資以外之場合、須受有主管部大臣之認可、）及第十九條（該社未得主管部大臣之認可不得出賣重要財產、或以此供擔保之用、）是對於內地子會社之資金及財產之運用已有以一定之認可標準、以制限其無益運用之規定、然實際上該社於滿洲國內、當遂行共所管第一種事業可視爲滿洲國內經營之指導統制者、有鐵鋼業、輕金屬工業汽車及航空機製造業、煤礦業與附帶事業（前記第一種事業之外、得以附帶的投資之金、鋅、鉛及銅其他鑛業）之際、由於該社與內地關係子會社間必須有聯繫之部門自可限定其關係事業之對象及種類、因而該社於滿洲國內之事業運營上、所有絕對加以與內地關係子會社相聯繫爲必要者、其中有一律無須呈請認可之事業、政府取企圖之點、即對於依管理法第二條投資之認可及依第十九條重要財產之處分、樹立一定之認可標準、在其範圍之內、無須呈請認可者、將做爲包括認可事項全部予以認可、而以其他做爲呈請認可事項、以資確立社業範圍與事業之運營進展、而包括認可事項之標準、大體有以該社在滿洲國內主要經營之第一種事業、及附帶事業與共他滿日產業提携上認爲有共必要之三種、而對於投資財產之處分、擔保提出之三件、採取各附有共相當條件之方法、而此三件之標準、大要將分類如次、

一投資之件、
包括認可事項分爲共次之三種、
1滿洲國內之第一種事業與同種之事業—日產自動車
2滿洲國內事業遂行之時與供給原料及供給基礎設備爲關係之事業—日立製作所
3日滿產業提携上有繼續投資之必要者、—日水油質、日產化學、
其他之內地事業投資及新規投資皆視爲需要呈請認可事項、
二、處分重要財產之件、
雖於前項123三種之分數三分之一（在該社事業之支配上、認爲此係其絕對必要之最低限度）爲限度與以包括認可、對於不當從以上股份比率之處分則一概須呈請認可與其前項之需要呈請認可事項併做爲包括認可事項、
三擔保提出之件、
滿洲國之對於一種事業之擔保提出承認包括認可、更於相當前項123三種事業之場合、亦同樣做爲包括認可事項、至提出供應其他事業之場合、皆做爲需要呈請認可事項云、

各地商況 六月五日

匯兌

滿洲中央銀行總行行市

滬上海	（每百元）	100弗〇〇〇
滬天津	同	一〇〇弗〇〇〇
滬紐約	同	二八弗八分五
滬倫敦	國幣每一圓	一志二片
大連滬上海		
大連滬臺灣		

特產

▲新京▼

●大豆 現貨（定期混合品）

	上午收盤	下午收盤
五月卯		
六月卯	六、二五	六、一〇
七月卯	六、三四	六、一六

●高粱（同上） 開行 安
三月卯
四月卯 三六〇
●特產現貨 大豆 高粱 包米

▲大連▼

●大豆（百斤價）

	上午收盤	下午收盤
帶皮	七二八	七九〇
六月卯	七二三	七八八
七月卯	七三一	八〇〇
八月卯	七三六	八一一
九月卯	七四五	八五五
十月卯	七四八	七五七

●豆餅（一塊價）

	上午收盤	下午收盤
現行	二三、四〇	
六月卯	二三、六〇	二三五〇
七月卯	二三、一〇	二三〇〇
八月卯	二三、五〇	二四六〇
九月卯		
十月卯		

●豆油（一箱價）

	上午收盤	下午收盤
現行		
六月卯	一七、五五	一六四五
七月卯	一七、六〇	一八七五
八月卯	一八、〇五	一九五〇
九月卯	一八、二五	二〇〇〇
十月卯	…	…

●高粱（百斤價）

	上午收盤	下午收盤
現貨	五二七	五二二
六月卯	五二一	五二八
七月卯	五三六	五八一
八月卯	五四〇	五九一
九月卯	五四二	五九七
十月卯	五四九	

▲哈爾濱▼

	上午收盤	下午收盤
大豆 六月卯	六、一二	六、〇六
七月卯	六、一八	六、一五
八月卯	六、二八	六、二五
●小麥 六月卯		
七月卯		
八月卯		
●麵粉 三雞	五、五五	
天官	五、〇五	
三星	五、一五	

日用品零賣物價

豆油	二角	羊肉	四角
麵粉	五元七	大米	五元三
香油	六角	白菜	五分
香蕉	一角六分	白梨	一角六分
鯉魚	九分	花生	一角六
猪肉	四角	紫菜	一角六
牛肉	四角		

金銀

中銀收買產金價格（每公分）	三圓七角七
上海標金	一四一圓五〇
海關金單位	二圓二九五
新京足金每兩	一七〇圓[illegible]角
新京紋銀每兩	二圓[illegible]角

商品

▲大阪棉紗▼

	下午收盤
六月限	二〇五、〇〇
七月限	一九七、〇〇
八月限	一九七、五〇
九月限	二〇八、五〇
十月限	一九九、〇〇
十一月限	二〇九、一〇
十二月限	二〇九、三〇

●大連 蔴袋（上午）

現貨	
三月	四角一分
四月	四角一分五
五月	三角八分五
六月	

商業登記

○株式會社大阪電氣商會大阪暖房商會更正（外國會社）一、商號更正如左、商號株式會社大阪電氣商會大阪暖房商會一、滿洲國新京特別市昌平街六百十二番地之支店所在地更正爲滿洲國新京特別市昌平街六百十二號、一、特別董事之姓名、加治一郎更正爲貿治一郎

○株式會社大阪電氣商會大阪暖房商會資本增加及變更（外國會社）一、增加資本之總額金拾萬圓一、增加資本決議年月日康德四年拾壹月六日一、各新株已繳之金額金五十圓一、左記者康德四年十二月二十日重任監查人高松亥太郎木村安太郎

○滿洲重工業開發株式會社移轉一、康德五年一月二十五日本店移轉於左地本店新京特別市大同大街二百十三號康德五年一月二十五日登記

○東洋拓殖株式會社社債及變更（外國會社）第百三十六回一、社債總額、金四萬八千圓一、各社債之金額、金壹千圓一、社債之利率、年參分六厘一、社債償還之方法及期限康德九年拾貳月壹日止据置之康德拾年五月執行第一回抽籤償還以後每年二回（五月拾壹月）以抽籤爲之每回以元本金壹千圓以上於其翌月償還康德貳拾九年拾貳月壹日將餘額全部償還之但依本資金貸出金清償額超過前記償還額時其超過亦同時償還之於本債券之据置期間中依本資本金貸出金之全部或一部遇有清償時於元本支拂一期爲該清還額相當額之償還一、各社債已繳金額全額一、左記社債總額中因一部償還康德四年拾貳月貳拾四日共社債總額變更如左第四拾九回社債總額、金壹百參拾四萬參千圓第五拾回社債總額、金四拾參萬七千圓一、左記社債總額中因一部償還康德四年拾貳月貳拾七日共社債總額變更如左第五拾五回社債總額金貳百七拾九萬圓第五拾六回同金拾參萬壹千圓第六拾參回同金壹百萬參千圓第九拾九回同金貳拾九萬九千圓

○大正海上火災保險株式會社代表者選任（外國會社）一康德五年壹月拾九日以左記者定爲在滿洲國代表者植原四郎新京特別市祝町參丁目貳番地

○大阪海上火災保險株式會社代表者選任及變更（外國會社）一、康德五年壹月拾七日左記者定爲在滿洲國代表者岩尾健次郎、新京特別市八島通四拾貳番地大阪海上火災保險株式會社新京支店內一、康德四年拾貳月貳拾四日保險之種類及營業之範圍變更如左保險之種類及營業之範圍一般海上火災運送傷害自動車及航空保險並共再保險之營業爲目的共範圍定爲以日本帝國及與有締結通商條約之諸外國

新京區法院

時代的寫眞線

新京是國際大都會之名城 設備講求現代應有的裝璜 大陸是新京寫眞界最高峯 攝影有美麗而寫意的技術

請到 大陸攝影社!!

是仕女們試罷特裝的留影地？
是大衆們隨意光顧的好機會？
定期交貨不悞顧主的需要？
沖片洗片敢担保稱心可意？

地址 新京商埠大馬路同興茂二層樓上 大陸照像館電話【二】三七三二番

染髮藥 露麗髮（るり羽）

漆黑嫩髮眞可愛 誰知未染似枯草

一、本品是日本仕女莫不愛用的優秀染髮藥
一、染法簡便可免洗頭之麻煩直接可染
一、白髮赤髮及其他不美麗之髮一經染後立即變成美麗悅目之黑髮與天然黑髮相同
一、染髮藥僅用開水溶解即可應用
一、染後雖經屢次洗滌亦絕對不褪色愈洗愈黑愈增美麗而且絕無沾污衣枕之弊

滿洲國總經理 日本賣藥株式會社 大連・奉天・新京・哈爾濱
製造發賣處 山發貿易株式會社藥品部 日本大阪市

各大藥房均有經售

下痢

表飛鳴（ビオフェルミン）

主治 急性・慢性腸加答兒、醱酵性下痢、傷食、消化不良、乳兒綠便、小兒消化不良。

本劑有制止異常醱酵及腐敗之效能、並有輔助消化作用、故對於上述腸疾患之下痢及其他腸障碍等、得使之根本治癒。

株式會社 武田長兵衛商店
總行 日本大阪市東區道修町
支店 奉天市春日町十三番地

詳細仿單 函索即寄

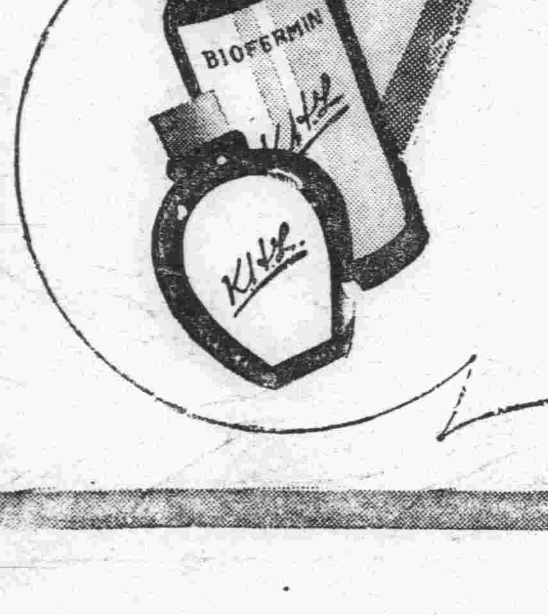

（包裝）
粉劑 三〇瓦 一五〇瓦 三〇〇瓦 五〇〇瓦 一〇〇〇瓦
片劑 五〇片 一五〇片 五〇〇片

37—1141(O)

G-U-塞之偉効（治尿）

確爲社會病患者之大光明！

G-U-塞之成分及其功効、與其他類似之新藥廻然不同、因其含有新發見之特効因子「NH_2SO_2」之故、功効之宏偉無可倫比、風行環宇到處備受各界之歡迎、竟衝動全世界治淋界之神經。各國臨床大家、亦已接續發表報告、爲本劑之特効功能、此種報告足可以證明本劑之功効如神。

G-U-塞對於急性與慢性淋濁、大概服用三日至七日、疼痛及排膿即停、繼漸根治、服用極便、不損胃腸、奏効最爲迅速、故本劑之出現、實爲淋濁患者之唯一大救星。

（全國著名大藥房均有出售）

歐美藥品貿易商 股份有限公司 柳韓洋行
大連市駿河町一九
京城府西大門町
上海圓明園路一六九

日滿民刑事訴訟、顧問、鑑定
對於官廳請呈之事特許商標註册呈請
律師 黑田法律事務所
日本律士 黑田實
朝日通三十三番地（由日本橋往南再稍往西場即是）
電話三一五四四九番

大阪商船行輪

●開往門司神戶大阪開十二時
扶桑丸 六月六日
黑龍丸 六月七日
烏蘇里丸 六月九日
吉林丸 六月十一日
鴨綠丸 六月十三日
熱河丸 五月十五日
扶桑丸 六月十六日
烏拉爾丸 六月十八日
烏蘇里丸 六月十九日
吉林丸 六月廿一日
●開往三角鹿兒島沖繩開上
貴州丸 六月七日
●往紐育 每月二回
●往臺灣 每月三回
●往天津 每月七回
●往橫濱 每月五回
●船票發售 滿鐵國鐵主要各站各埠日本國際觀光局
▲車船連絡往復票火車減二成輪船減一成送用日期限兩個月▲在大連購買神戶門司開往復票時回路運費減二成通用期間三個月
●專屬貨物代辦處國際運輸
大阪商船株式會社
大連支店（電話[illegible]）
新京事務所（電話[illegible]）
奉天事務所（電話[illegible]）
哈爾濱事務所（電話[illegible]）

阿波共同行輪

●開往仁川下午
早隆丸 六月六日
●開往芝罘
廿八共同丸 五月 日
●開往天津
第三壽丸 六月七日
本會社代辦辦山東鐵路及朝日路辦理各運輸一切事務
大連市山縣通
阿波共同汽船會社 電話2・五〇〇一

日本郵船行輪

●開往紐約
能登丸 五月 日
●開往世界一周
赤城丸 十月廿二日

朝鮮郵船行輪

●開往仁川釜山
岩手丸 六月六日
前記輪出口時日因天候關係或有更變
朝鮮鐵路各站以及本行輪船經過各口可裝與滿鐵連絡之貨物有上記△記號者純係貨船不售客票並可發行前年連絡提單在黃海圖及航海路請近海郵船株式會社大連代理店朝鮮郵船株式會社大連代理店△大連市山縣通一八一日本郵船會社大連出張所

近海郵船行輪

●開往橫濱
新瀉丸 六月十八日
●開往天津
勝浦丸 六月十日
●開往長崎鹿兒島
會寧丸 六月八日
●開往基隆高雄
岩手丸 五月 日
專屬貨物代辦處船票代賣處 丸二商會 電話2・[illegible] 電話2・[illegible] 各地之日本國際觀光局

大連汽船行輪

●開往青島上海下午二時
青島丸 六月五日
大連丸 六月七日
●開往天津
濟通丸 六月六日
●開往基隆高雄（載客）
山東丸 六月十一日
出西丸 六月十九日
●開往安東（載客）
北康號 六月八日
大連市山縣通
大連汽船株式會社 電話2・七一一三
日本國際觀光局中國旅行社

眼科專門

▲先天瞽目
▲後天瞽目
▲用手術均能睜眼
新京大和通六六
知識醫院
醫學士 知識吉彥
電話三一六六四六番
診療時間 自上午八時至下午六時 星期祭日下午停診

日新醫院

皮膚科●花柳科●物理療法科●
阿片●嗎啡●海洛英●定期戒除
（入院）（隨意）
院長 經恩溥
新京東三馬路道北十三番

風衣 洋服

式樣新穎 永不變樣

敬啓者 敝號所出各種大氅風衣洋服素蒙各方贊許愛顧之情感激殊深今爲便利主顧計特在商埠大馬路開設支店並備齊現代最流行衣料從廉並家庭用品定價格外 如蒙惠顧極表歡迎

新京 福豐號貨店
吉野町四丁目十九番地 電話（三）三七四〇 （三）六二四
支店 商埠大馬路 電話（二）一五〇
總號 哈爾濱道裡新城大街 電話三三九七一

敬告嬰兒之母

母壯則乳足 乳足則子肥

請看自愛及愛子之良方

育兒之道、首重母乳母乳不足不良、乳哺無方、則嬰兒苦不可言、如代用牛乳代乳粉或其他澱粉食品等、雖可充兒之飢、然兒長大、必多患生長不良及身心脆弱等病、青年期中且多患消耗性疾病『結核』等症、甚至因幼年缺乳一世精神不足、身體病弱者、此非兒之過也、乃爲母者之誤兒也、實屬有欠爲母之道、故爲人父母者、極須注重此事、又有一部爲母者、因乳汁不足、嘗用手推壓其乳、强求乳汁、此亦非良策、且易傷乳、故須以合理之方法、求乳汁之分泌充足、是爲最善、其法如次即在於爲母者身體之健壯精神之安穩而注重乳哺之事是也、因母體健壯、則乳汁必足且良、精神安穩則疾病不生、乳汁不受惡影響也、當歐戰之時、交戰國之婦女共乳及乳哺狀態、多有不良者、此即因交戰國之婦女精神不安營養不佳之所致是以爲母者必須以哺兒之事爲重善保身心注重營養是要、惟善保身心注意營養之事、不可未以食甘味爲止、極須選用多有營養價值之物方可、以其能强身心善治疾病之故也、故世人多以中將湯爲無上之妙品、賢明婦女、後藥用之、中將湯、於産前産多善能活血、使營養上佳良、故於分娩後、至開[illegible]期前、産前産後、必須服用中將湯服用中將湯後、則全身如臟器之内分泌必見活潑、使乳汁充足而且良好、乳汁分泌之霍爾孟、於霍爾孟研究中、已早有相當之發表、英國著名婦人學者、曾以箭之離弓相比喻、謂懷孕十月、如弓已於滿、分娩前、則箭已出弓矣、即如乳之應出也、但弓如不良則箭必難發、縱發亦力不足、故必弓良方可亦即婦人之欲乳定乳良、必須身體康健方可所謂母壯則乳足也、故希爲人母者、重注此點於乳哺之前、務使身體强健是要、是以中將湯之爲用、實爲不可缺之貴重藥也、按事實言之、服用中將湯後、體力見强、境進飲食、營養上更見佳良、身心且覺安泰而良好之乳汁源源而來、誠屬用屬效、因其特殊草藥之成分、能直接潤入乳線內、使其分泌『霍爾孟』良好乳汁之分泌既見良好、以之哺兒必豐肥可愛、免除若干兒病兒弱之苦、及自已病弱之若而快樂台矣、故賢明之婦女莫不注重此矣而服中將湯！

13-2E

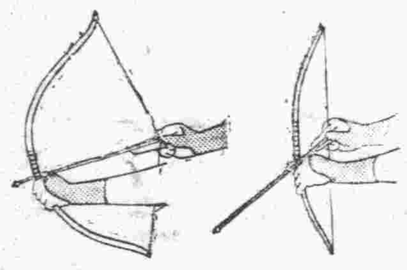

主效
逆上頭痛、目眩頭暈
腰冷寒足、月經不調
下腹疼痛、神經衰縮
神經衰弱、子宮病
赤白帶下、腰肩寒冷
傷氣感冒、産前産後

（定價）
¥.20 ¥.50 ¥1.00 ¥2.00 ¥3.00 ¥5.00 ¥10.00

本舖 株式會社 津村順天堂
本店 [illegible]
支店 [illegible]

婦人良藥 中將湯

ギフトル錠

吉福德祿

△戒煙 △解毒 之特效藥吉福德祿出世

患者一試則毒疾若失

當茲健康報國之際、吾人亟應自檢身心、芟除百病、況毒癖纏身誤人尤甚、豈容姑息、貽害無窮、往者原不必咎因患者維具自拔之志苦無良藥亦徒歎奈何然此中之苦痛 暨治療之困難 殆有甚於膏肓之疾 故任其流毒數百年迄無俱體治療之方劑 今我〇〇政府當局爲期國民保健之向上 乃樹立鴉片麻藥十年禁絕計劃 而更有應此需要之驚人發明即解決毒患之 特效藥吉福德祿出世 患者如能一試便知其效果偉大至本藥之特色臚述如左

一、主治 鴉片嗎啡及海洛英等中毒患者
一、效用 服本藥至方劑所定之數量 即永絕毒根不思再嗜毒物
一、特徵 本藥品質不含毒性專能解癮並不頂癮
一、服法 本藥服法另詳於藥盒所附之說明書

縣埠鎭各大商埠皆有代理店
新京特別市總銷售批發處大和通五番地
福祿洋行
招聘外縣代理店待遇從優